盛京時報
綜合版
今日一大張半
發行者 康德新聞社 新京特別市中央通四三
發行所 康德新聞社奉天支社 奉天市大和區隅田町九號

若素

論說

徹底遂行低物價政策

全聯的本會議。經過第六日一度休息。第七日更繼續提議『關於低物價政策徹底遂行之件』和『關於生必品品質容器向上改善及配給機構之件』。因爲這兩個問題。與戰時下民生。關係極重。也是經濟國策不能圓滿遂行的癥結所在。於是會場裏的空氣。又復呈現第四第五兩日那樣緊張熱烈。當經各省協議員直言陳情。阮大臣古海次長及經濟部委員。朔誠解答。既然沒有意見對立的情勢。而且處處顯示着官民協力共同克服時艱的精神。足徵已然名副其實做到『家族會議』地步。這一點。可以說是第二建設發軔伊始的一種成功。

在人民方面。當然一致希望物價低廉。而政府當局。也堅決表示斷行低物價政策。政府和人民。既然意見相同。爲甚麼物價仍在騰漲呢？其主要原因。不外下列八項。一。戰時下物資缺乏的自然趨勢。二。配給有欠圓滑。三。私買私賣。四。生產地中間商人的不當剝削。五。加工業者的不當暴利。六。各省市公定價格不統一。七。多養者以國貨物品代替儲金。八。蓄多者不肯節約代用。至於生必品的品質低下和容器不足。雖由於粗當業者良心缺欠。但其主要原因。也是因爲物價昂騰。乘機取利。可見第七日的兩個議案。乃是互有關連的。只要能夠徹底實行低物價政策。自然可以連帶一律解決。

有人說。現在並不是物價騰漲。乃是幣價低落。這種陽乾擾擾而且武斷的評論。實在是錯誤已極。請問。滿洲國幣是不是和日本國幣等價。何以日本國內的物價。始終沒有高漲。何以滿洲國內物價竟比日本國內高出五成乃至十成（據古海次長報告）。再進一步說。何以配給價格和出入口價格始終沒有增長。足見滿洲國內物價騰漲。完全是人爲的。並沒受貨幣任何影響。我們要知道。滿洲國經濟所以有今日這樣的發達。大半是仰仗親邦援助。親邦所以用全力來援助的原因。自然是基於日滿不可分關係。現在我們自己把物價弄到這樣騰漲。不但苦惱自己。而且影響親邦。且使親邦在無形中受到許多損失。我們既不顧以怨報德。就應當振起日滿不可分的精神。去徹底遂行低物價政策。

低物價政策。固然是政府的國策。但是要徹底遂行。重點卻在人民方面。人民如果認識時局。抱定國家觀念。協力政府。忍苦耐勞。節約物資。不私買私賣。不囤積暴利。自然物質日見充足。物質充足。價格自然低落。同時。政府再徹底調查生產現狀。釐正統制配給機構。力求公正圓滑。自給自足。則物價不必平抑。自然低落到所期的限度了。總而言之。當此聖戰遂行下。當此第二建設發軔伊始。我們處處要取全體主義。官民一心。上下一致。無論時艱深刻到甚麼程度。我想也能把他克服的。

提出勤奉制實施案

鍛鍊青少年徹底國土建設

詔書奉戴日全聯愈形熱烈

恰迎第十回詔書奉戴日之全國聯合協議會第八日、午前九時嚴肅舉行之詔書奉戴式、同九時二十分開始本會議、將關於青少年訓練指導强化並勤奉制確立促進之件並關於勤勞奉仕制實施之件、一並上程審議、先由

賈協議員（四平） 謂康德四年度青少年制度開始以來、政府並協和會表裡一體、努力育成結果、已收相當之實績、鑑於內外之諸情勢、且本諸大東亞戰爭發展以來之日滿共同防衛之本義、以爲青少年運動、更有强化之必要、觀青少年運動之現狀、指導力之滲透農村社會之封建的桎梏等有幾多困難、在其國民缺乏協力與青少年團於訓練團體育成、意乎法的根據、此乃重大原因、而我國尙未實施教育之義務制且民度低下動則誤解、青少年運動對於該運動展開與以多大障礙、與今恰自明康德十年度實施勤勞奉公制、故爲其初期之成果、必須先使青少年運動有法的根據云云、力言青少年運動之義務性劃之

周協議員（間島） 青少年運動未行基礎的訓練、從來之青少年運動則被捉爲宣傳中心故須政府基於時代之要請與其自覺謀有以緊急實施統制之施策説明提案理由後開始委員說明、

菅原委員（中央會總務部長） 近代國家青少年運動之重要性、今已不必再爲贅言、蓋各國正爭先對青少年運動傾注全力而其努力之結果如何足能左右國家之興隆、故此乃不容或忘者、尤其我國爲新生國家、各種特殊情形更爲青少年運動之意義加重重要性、是以滿洲國於康德四年開始青少年運動努力結果、漸得成果更於昨康德八年創設協和青少年團統監部、爾來謀國家總力之結集、大東亞戰勃發以來、更深加整備充實、思舉國的確立協力體制、確信青少年運動之意義、而基此確信、以明確位爲前提遂行諸般施策對辦法的青少年運動附與法的根據、恐爲確立舉國的協力體制上之不便、然青少年運動乃爲國民運動、故不以法規加工作、作成迎合各人之自動性、得甚心理之一大潮流、藉以達到目的、蓋對青少年運動之健全發展、法規並非絕對的必要條件、而本運動之育成、特須一般民衆對青少年有敬愛之念、關於此點有待於各協議員協力處良多、至關於青少年團員之優遇、賞罰、賞罰已行實施、且更有徹底方針、而對青少年團加盟者之死亡傷害、疾病之關出規程、目下審議略終、預定近日交付、又青少年指導力之强化、爲本運動展開上之不可缺乏的要素、已不待論、觀友邦德國青少年指導者數四十萬人、意大利十萬人、然我滿洲國比此格外遜色、又訓練予算、德國在前世界大戰後核計之金額、實達二十四億圓、政府並協和會、即應青少年訓練之重要性而爲建國十周年紀念行事之積極的展開青少年運動方針之下、爲謀中堅指導員訓練所之擴備擴充予算增加、講求具體的法策總之希望昂揚青少年敬愛之念以謀依政府協和會表裏一體之努力與全國民之協力劃期的强化

石谷委員（地方處長） 前此參列東亞勤員大會、接近青少年訓練之盛容、痛感青少年運動之强化爲國家興隆之基礎、故特對青少年之心構及當此練成之指導者示滿腔敬意、但關于青少年運動之强化策、雖各協議員已陳其成之意見、然關於法制化之點、政府並協和會尙無其意志、望務分明白述之即二十歲以下之青少年精神上身體上、均未成熟、故於民度教育、文化、所有點之與其今日法制化、勿寧爲勞動訓練、確信如此展開運動能得良好結果、且期待確立關于運動之予算編成、而使重要國策遂行上青少年運動之活潑、

如此、一旦說明終了後開始質疑應答、

張協議員（四平） 關於青少年運動之展開必須宣傳、而其宣傳方針使必須理解使認識青少年運動之真義對國民協力、其方策

宮保協議員（熱河） 青少年運動强化之基礎與其指導力之增强有關勤勞指導者之養成、指導要目之制定、當局之計

中井委員（中央統監部） 青少年運動之展開及國民勤保組織之整備充實爲協和會運動之二大眼目蒲信統監部創設以來青少年運動者收成、現在全滿滿齡少年五百五十萬、青年數五百三十萬、合計一千百三十萬人、其組織除未達二百、青少年訓練指導之强化之問題、或出於此現狀、法制化非當面之强化方策、最必要之問題爲指導力之强化、法制化亦須有指導力隨件因不過是紙上之訓練計畫、國努訓力各種於所遂次特設、指導者之練成、以明年度實施爲目標、目下立具體之案、對於青少年運動之民衆的理解確信急速加深、然不能謂之充分、青少年運動之眞義、須周知徹底、準備講此方策、訓練要目尙未達成之域、更以教育行政擔當者、教育家及協和會等、編成委員會、努力於培養之增强至此青少年運動之審議告終次爲諸問案勤奉制實施之件

王協議員（熱河） 勤奉制乃即應國家要請之劃期的制度、因本制度之確立、依賴華北之努力問題亦可解決、期當其實施當事者作萬全之運營、繼爲關係機關之方針說明

于委員（民生部大臣） 於今世界向新秩序轉換、大東亞戰爭因親邦日本輝煌的勝利、美英殘存努力完全補滅、我等於此際、對皇軍將兵勇敢之行爲、深爲感謝、爲戰爭之遂行、須忍一切犧牲、以確保最後之勝利、於此須極力擴充生產力、圖人的物的强化、依日滿一德一心之共同體制、强調勤勞奉公之精神、向道義世界之建設邁進、於此企圖下、現有勤勞奉公制之實施、係基於國防國家之建設、當面之要請、使日滿共同擔負東亞建設、在近代戰、此爲緊急施策、因此勤勞奉公制、國人的擴充、技術勤員、努力於合理開發、向增產邁進、此乃國家之要請、一般國民當認識此點、早日努力完成高度國防國家、國民之練成、實爲理想國家之建設、即大東亞建設之原動力、此余深信者、此建設奉公隊之綱領、第一爲未服兵役義務之男子、第二在青育方面、設施生國第三以期間爲原則、定爲二十一歲迄二十三歲三個年、予定一年行四個月之服役、第四、當期間決定、以縣都市農村之均衡、以增產期爲大體目標、努力生產、又第五以大乘事業之國防國家建設、自不待言、鄉土建設、即關於鐵道、道路、河川、都市開發、亦行勤員、本制實施之曉、一年完使六十萬人勤員之體制、常選當時、努力於軍隊的練成、關於勤勞奉公隊之組織、以大隊、中隊、小隊爲單位、各市、縣、旗、各以行政組織爲中心而設置之、此外亦編成特技隊、又總裁爲國務大臣、副總裁爲民政部大臣、協和會本部長、各市縣旗各以縣旗市長爲總司令、副司令、取於强力一元的、方向下進行之方針、又隊員動員之場合、支給住宅、食事及其他全部、更關於保健制度、充分進行研究、次關於召集問之職業並家族、國家補助、員以大東亞建設之戰士、努力精神、自體之練成、又當一切建設、力倡勤勞作業、更對其訓練終了者、由其成績、認爲對官公吏、國策會社及其他、謀優先的配給資格、

關於隊之經費、由國庫支出、設置特別會計、次對勞務動員、調查結果考慮後、不急緩行之、又幹部養成、新京及各地設置訓練所、勤勞奉公制之實施度、以康德十年度爲第一年度、今年本格動員區域、以哈爾濱、吉林、奉天、安東、錦州、四平、新京（百斯篤區域除外）爲目標、動員六萬人、誰動員地域、預定由其他動員六萬人、幹部練成、已由本年九月實施勤奉制實施前、當可完了、此奉公隊之完備、豫測需要五年完成後、大體五六十萬人動員、可立即實行、而當隊員之練成、精神的敎化、或人的擴充、物的亦大寬予變化、唯國民皆勞、爲建設第二步云云之認識、即對社會秩序之動向、當切望本制實施、爲協力如是說明、三宅協和會本部長謀議場裁諸結果、以鼓掌可決繼對治水之積極的斷行、移於報告第三部第八號及第九號之治水問題懇談會經過、竹內委員（礦業理事長）有所說明、治水積極的斷行之件、王協議員（吉林）說明東遼河堤防改修、小坂協議員（四平）說明不唯下流之改修、上流亦加改修、又于協議員（龍江）關於遼河之堤防、各有所質疑、對此、

飯野參與 東遼河之件、目下積極的進行具體案、又關於上流下流問題、中央由全般的見地考慮施工、信賴當局次之遼河改修之件、勤勞奉公隊動員已諒承矣、當局陳述目下研究、中乃告解決、次關于第六號議案對野口協議員（龍江）之質問答辯曰、鐵道橋梁之整備、刻下在調查中、本年度見諸完了、急速講求對策、次對第九號議案、渡邊協議員（興安）關於嫩江改修之件、飯野委員說明、該問題爲國境河流、滿蘇兩者協議後改修之、除重要區域外、多少遲緩、各告可決報告終了、午後一時二十分本會議全部終了、

邢治安部大臣

派員朗讀謝詞

治安部大臣邢士廉 滿洲帝國協和會全國聯合協議會各位

邢治安部大臣、對於全聯所贈軍警感謝決議文、爲表明謝意、八日午前十一時四十分、派遣賈中將（治安部附）谷口警務司長赴會場、朗讀日滿語謝辭、茲誌其原文如左、

謝辭

茲接滿洲帝國協和會全國聯合協議會感謝文、我軍警全體實爲感激不置於此後軍警愈益決定建國精神鍛鍊、胆識隨慎行藏、以當此大東亞戰爭下北邊鎮護之重責、藉副貴開會之期待、

康德九年十月八日

德軍振旅南下

佔領瑪格貝克

【柏林七日電】據德軍司令部之發表謂攻略莫茲德克之德軍更使先遣部隊南下占領莫茲德克南方五十公里之瑪格貝克、該地位於哥羅茲諾伊西方七十公里之地點、爲油田地帶之要衝、以該地之占領、茲諾伊沖田之脅威愈益增大云、

率直簡明流露熱情

三宅本部長談本年度全聯

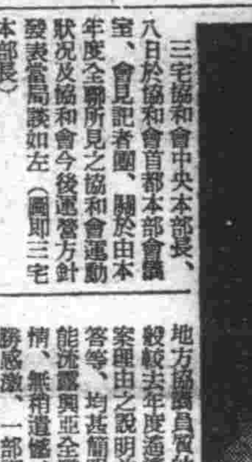

三宅協和會中央本部長、八日於協和會首都本部會議室、會見記者團、關於由本年度全聯所見之協和會運動狀況及協和會今後運營方針發表意見談如左（圖即三宅本部長）本年度全聯、最深感銘者

地方協議員質的方面、一般較去年度遙爲提高、提案理由之說明並質疑之應答等、均甚簡明率直、洵能流露興亞全聯之眞摯熱情、無相違讓、本部則不勝感激、一部謂本年度全聯低調云云、然以協和會發展爲主體而思之、固非然也、協和會運動之性質在使一般明確認識、今此眞實協議態度、即可窺出政府側要人多數出席、至今年度、舉預想以上之効果、昂揚協議員等對協和會信賴者、殆本年度全聯成果之一也、更以本年度全聯運營之方針而置重點之懇談會、亦收預定之成果、洵可喜也、惟當議案處理協議運營方法等運營、尙有考慮之餘地、故思全聯終了後、研究之、全決定適確之運營體系、發見以來事情、性格變化議案中最喚起人反響之對經濟行交易者處罰、一如會當局總動員全國三百萬會員、取不許阻害國策推進之國賊的存在之方針、實施方法、履行可實行德義的制裁之最高範圍、以期徹底、因此青少年層全面的動員、絕對必要、此亦同時成爲會育成並會運動推進上之根本問題、關此問題、以協和會將來强化方法之一、全面展開全國青年層多數推得運動、此外會員登錄制、努力鍊成獲得優秀會員、

身在桃源尤當自勵

關東軍報道部齋藤少佐放送"槍後之一員"

關東軍報道部齋藤少佐、於第十回大詔奉戴日之八日午後八時、由新京中央放送局之麥克風、以『爲槍後之一員』爲題、發行講演、談及樞軸國爲中心之世界各國之國民生活問題、力言『吾等在滿之日本國民所處之天惠生活環境』、並披瀝朝風路積雪克服今後預想之如何難局而前進之決意、其要旨如左、（圖即齋藤少佐）

在全世界之議案亦爲問題、而爲一般諸君身邊之問題、係關食糧、即現在三餐或混粟、或混以高粱、或三餐中一餐用代用食而且減量、然觀外國之現狀、尙不及此、如現在歐羅巴洲吃白麵包者只有瑞典、葡萄牙、瑞士三國、比利時等則食黑面包且爲混以地瓜包米者、其他因食糧不足、俗稱雀蒙眼患者激增、而德國亦食混以馬鈴薯之黑面包、英國之黑面包混入燕麥與玉蜀黍比較有豐富之食糧之巴爾幹地方即羅馬尼亞、匈牙利等、於三餐中吃一頓包米面餅子、是當然亦非常減少、各國雖各有不同、大概比戰前減三分之一乃至半分、即按一般人勞働者婦人兒童、決定其量、而其標制各國均同、關於一般人、德國之面包一日量約三百瓦、意大利亦同樣爲三百瓦、英國則爲二百瓦、蘇聯約四百瓦、最可憐者爲希臘之約百五十瓦、僅觀面包一項實不如量、極量在蘇聯最多、今將德國與蘇聯之面包以外之食物比較之、

德國食糧配給規定量比較（十七年八月現在）（單位瓦）

者	品種	德國	蘇聯
消費者	面包	[illegible]	[illegible]
	脂肪類	[illegible]	[illegible]
	肉類	[illegible]	[illegible]
被勞働者夫人子兒	面包	[illegible]	[illegible]
	脂肪類	[illegible]	[illegible]
	肉類	[illegible]	[illegible]
勞働者	面包	[illegible]	[illegible]
	肉類	[illegible]	[illegible]

明明面包以外之數字肉與脂肪、在德國斷然較多、故蘇聯之票比德國非常不確實、謂面包以外者絕對不能入手亦非過言、又據中立國之情報、莫斯科自二月以來之配給、除面包以外三月配給鹼二百瓦、四月五日之復活行配給奶油二百瓦、肉二百瓦、故蘇聯盛行物物交換、乞丐亦討取金錢、如此可見深酷之食糧難、更値注目者爲誇爲世界『富有國』之美國、由最近之新聞亦可知其現已始受食糧之脅威、而英國已不能作戰也、葡萄牙因英美船之航行途絕肉、砂糖、米等一般人難於入手、法家個人家庭之美饌魚、亦非常不易入手、德國本月十九日、已發表面包及肉類之增配、即德國本年四月六日、因軍需增大、食糧分配、遂如適所言之降低、但此次已復舊矣、於此、二十歲以上之普通消費者、麪包一週間一千二百五十瓦、增一千二百五十瓦、肉類對勞働者、每一週亦增一百瓦行如斯增配之原因、德國聲稱、『東部占領地區、在優秀之德國農業指導員努力下已告復舊』又曰、『國內之德國農民本年春來較晚、播種困難、其後努力、以補耕作面積減少、農民之納入、甚巧行蒐貨政策云云、』際述增配之理由、

又意 大利亦於去年歲暮、提高勞働者麪包分配量、從前一日三百瓦、突躍至五百瓦、此際依吾所見、日本滿洲一時如現在否、唯有現在以上痛苦、□給機構整備、配給統制巧妙、與南方建設相呼應、滿洲國內、日本之政策、若上軌道、相信必如德意以行之也、又亦戰捷國當然之歸結也、一方總力亦經三年之久組織極爲圓實、建設與作戰相併行、吾人於滿洲國、必宜大加思考也、各飯館即、解禁外國、所謂飯莊、均爲戰前世界豪華之倫敦巴黎伯林、米年三月、由從來百九十八品減至八十三品、九月成爲五十一品、現在肉類一盤以上、不許定購、又肉或魚均只許一盤、大有在飯莊只食一品之窘狀、美國亦設有無肉日、諸君閱新聞、當或知之、意大利不論旅館飯莊、一概一湯一菜、家庭除特定者以外、概不受理、至於本國、受人晚餐招待者、則受招待者、須持食物而去、

蘇聯 較以上國家更酷苛、所謂飯莊毋寧謂爲簡易食堂、僅有多少蔬菜之程度耳、諸君、若謂此『進食時間被制限』、實在困難、試思日本與滿洲受如此制限、則決不如是矣、最嚴重之國、試舉例言之、譬如據報英國年產十分之三、爲在國內未有石炭自去年十二月一日起、消燈七時半至八時、晝十一時至十六時、夜十九時三十分至廿一時卅分、此間不生瓦斯

撲滅暗行交易
今後三百萬會員總動員從事取締
全聯第七日下午緊急動議

關於緊急議案「撲滅暗行交易問題」(濱江省提出)之協議會、午後五時十五分、繼本會議開會、

提出者

賀協議員(濱江) 暗行交易之影響、阻害增產、低物價政策等經濟諸般施策推進頗大、決戰時下、徹底的撲滅、乃緊要問題、說明提案理由移於審議、

李協議員(安東)本省因有國境地帶之特殊事情、暗行交易、尤爲橫行、不僅以金進行私買私賣、即以物易物暗行交易亦極多、犯事者逃走、比較的容易、故難期取締徹底、望政府取強力措置、

其他亦有與李協議員同樣意味之發言、對此、

菅原委員(協和會總務部長)代表協和會本部側發言、私買私賣之絕滅方策、協和會今後將總動員全國三百萬會員、從事取締、對違反者、不問身分之如何、思與監督機關聯絡、徹底的加以社會的制裁、希協和會全會員甚此會方針、以不正撲滅戰士協力、表明態度、次之、

阮委員(經濟部大臣)暗行交易之不正行爲、僅以監督官廳之取締、終難期完璧、勿庸再言、切望一般國民之協力、政府側亦對從來之取締方法、再加檢討、努力不正一掃之方針、

表明政府側之態度、移於裁決、本文案於文案起草委員會、八日中將處置方法決一任中央本部、午後六時閉會、

配給機構使臻圓滑
協議員熱心討論各議案

本日下午一時半、會議再開、協議之前、對於議案第三部第十一號、馬車改善獎勵、議會經過、李協議員(吉林)有所報告、說明荷馬車製造資材及製造工程之缺點、希望優良製造資材之配給、次之、關該議案第三部道路建設問題之懇談會經過、坂宮協議員作簡單報告、議長陳述依懇談會結果、任中央本部裁決云云、編入本會議日程、關於議案第四部第二十號生必品品質、容器向上改善及配給機構之、小岩井協議員(龍江)爲謀生必品品質向上及配給機構圓滑化、將來民營業團之活躍、誠有必要希考慮生產面之反映、

常盤野協議員(興西)希強化生必品輸入之統一、且由輸入品目下消費面之性質、與實用物資屬於比較的非實用品中者、必要有差別、以各地區、地方重要品目調查爲基礎、整理配給品目是正配給之偏在、誠有必要、

採協議員(奉天)日滿兩國關係年度之不同、關於輸入上之不便、當局果有如何思考乎?又滿鐵及官吏消費組合之配給、機關未思向一般……

恩赦七一六六二人
建國十周年紀念佳日同感皇恩

當建國十周年之佳年、提
皇帝陛下御仁愛垂及囹圄之底民、三月一日、渙發恩赦令、司法部當局、爲於九月十五日建國十周年式典前、將恩赦狀分別交付本人、故舉全員從事務整理、計於建國十周年式典佳日浴恩赦者、

特別減刑者四七三八名
勅令減刑者一六一七四名
勅令復權者五〇七五〇
總計 七一六六二名

而恩赦事務完了、即日論裁可、努力向本人交付恩赦狀、近者、全部事務已告完了、司法部當局、七日發表建國十周年紀念日所渙發之恩赦如左、

皇帝陛下仁慈廣被、此次發表之恩赦令、建國以來、屬第五回、即大同元年三月一日建國紀念日、渙發大赦令、續於康德元年三月一日登極紀念、渙發大赦令特赦令減刑令復權令、對於此年七月十五日、行政機構改革、渙發特赦令特別減刑令、康德七年七月十五日建國神廟御造建紀念、渙發特赦令減刑令復權令、對於此等恩赦、不僅在囹圄中者、即四千三百萬庶民、對於聖恩仁德、亦感泣不置、

囹圄之中充滿歡聲
司法部當局談恩赦事務之處理

關于建國十周年式典渙發之恩赦司法部當局談述如左、今春三月一日當極有意義之建國十周年之佳辰、畏皇帝陛下奉賀親邦日本之大業、以肅國家報恩之至誠、茲已向中外宣明、明示國民所向之司道、同時并渙發恩赦之大詔、御仁愛光被囹圄之草民、彼等對于充滿更新之道大御心、洵不勝感激之至、御仁德之彌高及御帝恩之憺厚、實使四千三百萬草民惟有感泣而已、尤當事務理處、奉拜「寧失於罰、勿失於濫」之感激之大詔、洵不勝恐懼而感泣也、茲已於主管部之司法部於九月十五日之建國十周年之式典之佳日完畢恩赦事務、此等當該者對于帝恩惟有感泣、茲逢佳日、舉國慶祝、以奉酬此深厚之帝恩、爾來職員一同誠心誠意專心於事務之處理、以期處理之適正及迅速、考慮前期之策應企劃、當局所轄全國檢察廳、監獄、關于與國務院上部之事務之連絡並御書項、加以特別之考慮、結果、幸於初期之期間內完了事務、同時於十周年式典當日前交與恩赦狀於本人、達成當初之目的、蒙受恩赦之囹圄草民之喜悅、實超過想像以上、茲探其心境、於彼等之感想錄、先被王道之慈光、爲報謝無量之聖恩、惟有感激涕零、實行悔悟、勵行更生、同時決以監獄作業報國、聖恩於萬一、「皇帝陛下萬歲」「滿洲帝國萬歲」囹圄之中湧出歡聲、於慶祝之聖典、更增添光彩、實不勝感激之至也、

武部總務長官因公東上

武部總務長官爲實行伴隨第二建設之重要問題起見、已於八日午前九時偕奧田秘書官由新京出發由空路東上云、

政府堅持低物價政策
古海次長說明要望官民協助

古海次長說明經濟施政方針

解放乎、坂宮協議員(四平)希某統制法下公定價格之算出、一般外行人、多不能理解、希對算定基礎標準易明者、加以指示、

永江協議員(錦州)阻害物資、價格調整最大原因、爲集於有餘者之國民之慾求、徹底的限制價格、以期配給構成、是以國民的謀生產之增強、並行以強力節制消費、節制無限的國民之慾求、因之須展開國民全體之消費節約運動、展開同時以協和會爲中心、各團體協力、促進國民之改善運動、

生松委員(商務司長)價格決定基準之各物品、入於價格統制中、……近經濟部指數可以窺出、滿洲國二七六、日本一四七、華北五八九、華中上海、實示三二二〇之高度、即滿洲國爲華北二分之一、華北八分之二之低率、而即觀今後經濟狀況推移、希更加努力調查批、聯盟之活躍狀況結果、其辦理之甲乙丙各號品種並地域、狀況、有無移動、一概言之、示相當活動、今後更統一各商業組合之調整、在商工公會指導之下、謀積極的活用、徹底向滿洲國消費組合之加入資格、予一般民衆以加入權、關於前野委員(司法部司長)對經濟事犯之司法部方針已近可實現、而當取締之衝之官吏諸明、……

古海總務廳次長之說明要旨如次

一國之價格政策如不顧慮對外關係、雖採取種種方法、而結果在以國家經濟情況決定之我國、顯現之日滿一體不可分關係實爲國體之義也、蓋對于國防於日滿共同防衛之下日滿軍官担任北邊共同防衛、我國於國如磐石之經濟分野亦本日滿不可分關係、確立滿洲經濟、過去十年本於一切部門所收得赫赫之成果者實得日本援助之結果、故不可忽略我經濟之以日滿一體爲根底者、也以貨幣觀之、貨幣價格同日滿同一政策、然日滿兩國之物價、卻有所差異、蓋滿洲國以治安交通事節、及其他問題、物價甚爲低廉、較現在日本之物價爲五成乃至十成、自然此稍甚大之差別、於日本經濟界形成頗大之障礙、政府則爲保持日滿之物價水準、始終堅持低物價、而對此決定講求萬全之策、蓋低物價堅持乃財政經濟政策之根本問題、近時國家之歲入構成間接以稅体系爲中心、消費課稅皆有惹起物價騰貴之嫌、然以伴同稅政之根本改正之關係頗難急速解決、因決逐次實行調查、從來以財政措置實行之補助金政策卻使企業之……謀日滿戰爭經濟力增強計、低物價堅持實爲必須之條件目下政府大抵具有解決問題竭力之決心、更望官民各位認識問題之重要性、不惜發分之協力也、

統制運營期合理化
全聯第七日午後議交處理委會決定

全聯第七日之懇談會於本會議終了後由午後七時開會、由大久保協議員(北安)外四十餘名、並生松本部委員、高橋參與及其他出席、一括提出第一部三號關於對各種經濟組織之協和會之統合並綜合運動促進之件同四號關於新商工道德確立之件、第四部二十三號關於中小工業輔導之件、……缺欠此點者、故當局決再檢討從來之對策、斷行法規之單一化、統制團體之合理統一、以謀行政之簡素化而易揚對于統制之國民之信賴也加藤協議員(奉天)爲期統制經濟運營之萬全、非以有機的生命體把握經濟界、及確立官民一體之指導機關不可、更非使全經濟機械打成一丸不可也、以對生讎之立案參劃、担當經濟統制之可、而要望政府之善處、大久保協議員(北安)指摘由于各種統制組合之結成、中央方面頗有限定商工公會之活動範圍之感、而於地方反得積極化、例如關于小賣聯盟之運營、將其事務所置於商工公會之內、公會一體展開活動、由是以觀商工公會於統制經濟下、不必要之處、卻漸次有活用之必要之意、說明提案理由生松本部……

輾轉進攻破敵千里
甸作戰兩兵團榮獲感狀上達 宸聽

【東京七日電】對於克服酸暑、瘴癘、熱病、殲滅英印軍及將介石軍、聚成斬斷緬甸連接重慶之緬甸作戰櫻井兵團及渡邊兵團所授與之二感狀、此次畏蒙上達天聽、殊得部隊將兵、彌感無上光榮、緬甸作戰軍之赫大戰績、主要謂當由櫻井、渡邊兩兵團及同配屬部隊之奮鬪、亦非過言、原來櫻井兵團、鐵騎所進、實踏破二千五百公里、突破泰緬國境、攻略仰光、更行北轉、制止英印軍、他方、渡邊兵團快進一千七百公里、以北部緬甸作戰之右翼部隊、封鎖蔣介石軍退路、作成北部緬甸殲滅戰之根基、均係武功超群之勇猛部隊、而緬甸作戰兵團、同配屬部隊及渡邊兵團、同配屬部隊隊曾由該方面陸軍最高指揮官、對此授與感狀、此次畏蒙上達天聽、地上部隊感狀上達天聽者、當以此次爲最初、陸軍省發表(十月七日午後四時)

冒酷暑涉險峻樹立不世功勳

△櫻井兵團戰鬪經過【東河七日電】

踏破二千五百公里櫻井兵團、自緬甸作戰開始之當初、任第一線兵團、始終擔任軍要方面、以英印軍及蔣印度軍之機械化旅團爲對手之戰、將其大部分殲滅、並將其殘者逐出印度緬甸國境外、此兵團作戰之特徵、爲對裝備優秀之敵機械化部隊、克服峻險、冒酷熱突破泥濘地帶、巧越大地域列猖獗之作戰、並舉甚大之戰果也、緬甸作戰兩期品過半數爲該兵團兩種者、櫻井兵團於(一)西丹河畔之戰鬪行作戰、至仰光之大戰鬪當軍之退路、與以威脅、而遂行作戰、月初旬、當大東亞戰爭各作戰收赫赫戰果時、方在集緬甸國境之峻險、在森林道中河畔、加入第一線始終擔任軍之外翼行動、遮斷英印軍之退路、與以威脅、而遂行作戰、(二)仰光攻略戰、於此兩戰鬪、出英印軍之預想、越山岳地帶密林地帶、拂敵背後、成戰勝之動機、於仰光以北之本格作戰、於卡拉瓦瑙河谷、排除敵機械化部隊之抵抗、任最左翼兵團而活動、在普羅姆、伊南瑪附近、主爲夜襲及肉彈戰、將敵之大部殲滅、緬甸英印軍之抵抗意思、因此兩戰、大受挫折、其後敵受櫻井兵團之急追、向印度敗退、櫻井兵團之此績戰果中、尤以戰勝優秀之敵機械化裝備、緬甸特有之猛烈酷暑、可謂皇軍攻擊精神之精華、感狀中、亦特強調此點、

△渡邊兵團戰鬪經過

渡邊兵團於三月下旬、自海路於仰光上陸、當皇軍北部緬甸作戰之際、任軍之最右翼、將侵入緬甸之敗殘重慶軍退路遮斷、任務完能遂行、達成殲擊機動力之價值、更長驅越緬甸中國國境、突入雲南省、沿怒江線北上、對敵之急追、攻略北邊要衝米特基納、構成軍所企圖之大包圍網、殲滅重慶軍遂行戰之基礎、其間佈四旬、陸上機動及舟艇機動、行程亘一千七百公里、實符快速部隊之名、四月一日由頓圭附近進入東方西安高原、發揮汽車

櫻井部隊長

渡邊部隊長

……突之、以質量稍勝於重慶軍之先驅、其間遭遇未然、日以繼夜、前進不已、至於同二十九日之天長佳節、攻略攻臘戍、路線大捷、戰勝之途、攻略緬甸之公路遮斷成功、侵入緬甸之十萬餘、重慶軍潰敗之後、已無暇再組織反攻、追擊之手、沿滇緬公路、展開爽快之追擊戰、不斷殲滅之汽車、受敵軍狙擊之危險、而突破樹根等、將猛連里敢皇軍魂之本領、發揮無遺、五月三日占領巴漢、遂擊昆明急援之重卡英軍下敵機械化兵團、熾烈戰鬪發揮敵擊破、五日兵團之先鋒、占領遠距緬甸中國國境百五十公里之龍陵、達怒江線、確保怒江之要衝、該兵團更對敵急追占領北緬要衝米特基納、成北部緬甸完全包圍態勢、或殲滅戰之基礎、克服天然峻險、飲料水之缺乏等、於短時日內解除八個師擊滅破一千七百公里之長途、本兵團將長之偉勳、實陸軍史上之華也、

綜合戰果 偉鉅無儔

【東京七日電】櫻井、渡邊兩兵團之綜合戰果及交戰團體如左、

據綜合兩兵團之戰果敵遺屍二萬一千六百三十八、俘虜一萬二千五百二十八、鹵獲戰車二百十九輛、裝甲車百九輛、自動車七千三十四輛、達莫大之數

字、

	櫻井兵團	渡邊兵團
敵遺屍	一、〇〇八	五二五七
俘虜	三〇五三	三一七
鹵獲品		
戰車	二〇四	一五〇
裝甲車	九六	一三
自動車	四六六三	二三三八三
其他輛	一一	七七六
各種火砲	二〇	九二
自動砲	六一	四五三
機關小銃	一三三	一三五〇
各種火砲彈	二八〇七	一九二五
各種砲彈	三三一二九箱	一二四四三

交戰團體

櫻井兵團

第十七印度師團、第十七獨立旅團、第一師團、新編第二十二師、新編第三十八師、以上英印軍、第九十六師(以上重慶軍)

渡邊兵團

英印部隊若干、緬甸第一師、第五十五師、第二十八師、同二十九師、同三十八師、同四十九師、同五十五師、同九十三師、同二百師、第五軍(以上重慶軍)

感狀

櫻井兵團
同配屬部隊

該兵團自昭和十七年一月開始攻擊作戰以來、突破泰緬國境之峻嶮、在瀾滄江岸之下、克服數多困難地形、排除敵軍抵抗、急進至西丹河畔、以鐵壁予敵以殲滅的打擊、一舉進迫仰光、三月八日、遂攻略之、次之、日軍開始北進、在伊洛瓦底江畔作戰、炎熱之下、日夜發行猛進擊、發揮大機動力、或踏破難路、出敵不意、到處追擊敵退路、補捉擊滅、當補裝備之缺、克服排除機甲部隊、更長驅至加里擊以北速擊敵附近、企圖殲滅於孟拱河畔以東、實達一千七百公里、此間、踏破行程、實達二千五百公里、而堅毅之敵、遂八個師、其勇戰之跡、在上下克保持緬石以兵團長之果斷、於卓越領導指揮之下、上下克保持緬石之團結、將必勝之信念、發揮旺盛之攻擊精神、結果武功顯著、茲授與感狀、布告全軍、

昭和十七年六月十五日
緬甸方面陸軍最高指揮官
飯田祥二郎

感狀

渡邊兵團
同配屬部隊

該兵團自緬甸部隊、於北部緬甸作戰、在軍之右翼、於擴大規模之下、担任封鎖敵退路、四月一日、由頓圭東進、入撣丹山系、克服天然入雲之險、利用自動車部隊之快速、猛行果敢進擊、驟次衝破敵陣、超越前進、四月二十九日、攻略要衝臘戍、此間、遮斷滇緬公路、使敵軍主力不得不另尋退路、更長驅突進中緬國境、確保怒江要點、急追敵軍、佔領北部要衝米特基納、構成軍所企圖之包圍網、作成軍殲滅作戰之根基、此間、進出三旬、而至擊破之敵、達八個師、其勝敗行程、實達千七百公里、如斯在兵團長果斷明卓統帥指揮之下、上下克保持鐵石團結、發揮旺盛之攻擊精神、遂收成果、其武功卓越、茲授與感狀、布告全軍、

昭和十七年六月十五日
緬甸方面陸軍最高指揮官
飯田祥二郎

威爾基之肆言
倫敦報紙痛詆

【斯德哥爾摩七日同盟】依倫敦來電稱、倫敦泰晤士報以七日附社說、對于威爾基特使之莫斯科聲明並史達林首相之書翰、發有如左之評論、

威爾基特使之莫斯科聲明、係不稔之文書、分明爲意起波瀾者、又威爾基之要求、無益於聯合國之戰爭中、在聯合國之間大之戰爭中、發表如此重大之要求、則聯合國之間使敵人坐得漁利、此事變關於戰爭遂行上、乃聯合國之組織上缺陷也、此乃聯合國之目的、不至分裂時不明瞭作決定之證據、聯合國之相互缺少信賴、缺乏理解敵人之絕對的自信、據稱國與聯合國之個別的戰爭、乃不得已而爲之者也、聯合國對個別戰國無必須需在根本之理由聯合國全般有其共同作戰之計劃而在最高政策並統率之下、依聯合國機構而完全統一、無論到何時、聯合國之行動、以同一之關係、向最終目的達成作合一之動作、觀察聯合國指導者們最近之言論、戰爭入第四個年之今日、戰爭遂行之完全計劃、有究竟有無令人不無疑云、

……本部側之說明協調關于商工公會改組之新性格、政府已遂行慎重研究、并獲得成案大抵於本年內即當使之表面化、關于輕工業之振興關于資材及其他、亦實行育成上之考慮、但失業者之救濟法未必爲使一切個人方針講求滿當之國策、至經濟部之事務機構化制正在實現中、又對于統制團體之權限之委譲問題爲必要亦有實力之意向、於是說明終了、移入採決、關處理委員會、以謀本案決言的解決爲條件決定本部一任於午後九時散會、

……議員(東安)以統制機構之改組之指導性之強化、滿山協議員(錦州)要錦州之實例、大致謂使蒙業者受繳動由一切協和會担當、最爲妥當云云、高協議員(興安西)以中小商工業者失業者救濟對策使於農村實行、或爲一方法、然以有技術之未訓練之故、如是反易阻害增產目的、因當局非以適當之統制、加以充分之考慮不可、……

主治效能
此藥專治肺虛胃腸消化不良停食精氣吐瀉膨脹胸膈悶飽或多食油膩生冷宿食不化吐酸腹痛汗胃氣痛胃火寒反胃腸食凡屬胸胃各病服之特効
製造發賣元
奉天小南門裡
陰華大藥房
電話四ー二〇九三

社員募集
一、滿人載重汽車運轉手若干名
但持有免許証及有經驗者
右之應募希望者必持履歷書至營業所面談後決定
奉天市宮島町一〇號
國際運輸 奉天支社

鋼琴 風琴 出售
奉天市大和區青葉町五二
オクラ樂器製作所

緊要聲明 敝號事務員
……

櫃夥出號 敝號啓者茲……
撫順市三丁目第一胡同振興工廠主人高振悅謹啓

匯票聲明 敝號於四月九日由望奎中央銀行匯至奉天大和區中央銀行照付滙第一千四〇一因一時不慎匯票丟失……錦縣石山站瑞生藥局 張儒發啓

簿記速成 招生 晚班
本院特聘簿記專家於最短之業餘期間授以商業銀行會社官廳四種簿記……
奉天市大南城門外崇文學院

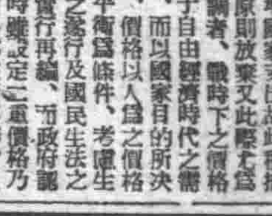
朝日機械工廠
奉天市朝日區東亞街四段五三號
電話(二)六九〇四番
成品無多意購者速來……

日本評論社重版
滿洲發達史 稻葉岩吉著 價六・〇〇
增訂 滿洲國史通論 稻葉岩吉著 價三・八〇
支那近世史講話 稻葉岩吉著 價三・五〇
支那思想研究 橘樸著 價四・五〇
支那社會研究 橘樸著 價五・〇〇
支那地理大系 渡邊光編 價五・〇〇
滿洲國經濟の研究 堀經夫編 價二・八〇
日華辭典 湯山昇編 價二・五〇

佐々木八郎著
藝道の構成 A5判 二八八頁 價三・八〇 送六〇
歌道・能樂・茶道・俳諧・芝居等は輝やく日本傳統の藝道である。本書はこれら藝能の全般に亘り史的關聯のもとに組織立て、まこと、幽玄、さび等の崇高なる日本藝道精神を高調究明した書。
新刊

田中海庵書
全臨十七帖 A4判 一五〇頁 和裝函入 價三・五〇
新刊

富山房百科文庫 狂言三百番集
滿洲富山房

祝 建國十周年記念 大東亞建設博覽會

重版出來
牧野富太郎著 日本植物圖鑑
丘淺次郎外廿一氏共著 學生版 動物圖鑑
日本昆蟲圖鑑
原色日本水產動植物圖集
日本動物圖鑑
啓明會講演集(各輯)
北隆館

滿洲建國記三部作
第一部 奉天城 增版出來
第二部 王道の門 新刊出來
第三部 近刊
鎧田研一著
新潮社

津田幹夫・堀江不器雄共編
化學商品辭典
商業本質論 大泉行雄著
生產と利潤 山城章著
東亞國土計畫
經營利潤論
經營費用論
經營比較論
新企業學
轉換期の商工經營
食糧問題の基礎概念
日滿支農業の基本問題
滿洲國商人通法概說
同文館

南滿洲鐵道調查部編纂
北滿農業機構動態調查報告
第一部 濱江省呼蘭縣孟家村孟家區
北滿に於ける雇農の研究
ソ聯に於ける甜菜の輪作
博文館

改造 毎月廿日發賣
滿洲建國十周年、つとに大陸政策を推進しつつあった本誌は、今や大東亞戰爭下、世界史轉換の重大時期に際會し、全誌を擧げて戰爭完遂のために輿論の總結集をおこないつつある。

時局雜誌 毎月日發賣
洋々たる東亞の進運に先驅し、常に新鋭の氣魄を盛る本誌を、建設第一線の人々に薦む。

東京市芝區新橋七丁目 改造社發行

用年十德康 書科教用礦山場工
▶康德十年用教科書採用決定……
國民工業學院出版部

經濟

開發青龍縣水銀鑛 現已設立株式會社

【承德電】由於興隆礦產化、組合之創設、對熱河省資源開發上、更加一層光彩、此等佳話目下已傳到省當局、因深藏地下之青龍縣周杖子水銀鑛埋藏量很大、於六月經三井系調查隊入坑銳意調查同鑛之細密、現調查已告完了、三井系統之周杖子水銀株式會社已告正式成立、今後滿洲時局下地下資源戰線、完成大東亞戰下資源之任務、益益重要、因新會社之設立而來承中之三井物產常務取締役石橋源吉氏、有左記談話、

開發全滿唯一之本鑛山者、不但滿洲舉從而且全東亞亦更熱望、現治安亦平定、今日我等舉全能力邁進增產之途上、要望各方面協力、完成開發資源之使命云、

日本力謀家兎增產

【東京】大政翼贊會、認爲兎毛皮、乃極寒地之第一線之將兵以及航空將兵之衣料、必須之軍需資材、同時其肉又爲軍需食料、鑑於作戰時下國民之食料、極形重要、順應政府之增產要望、展開家兎大增產國運動、七日將要項發表、關於家兎之增產、政府講求各種施設、對其供出、設以統制會社日本兎業株式會社、對以上極力努力、家兎增產之緊要性、一般尚未徹底、在最近却又有減産之傾向、故翼贊會作主體農林、陸海軍、文部、內務等之關係官廳及帝國農會互相提携、由部落會、町內會之斡旋、與起各家庭國民學校、在鄉軍人會、翼贊壯年團、婦人會、青少年團等各種團體協力、以昭和十八年爲期、以家兎一千萬頭突破目標、期以舉成實行、因此通過農林省、在各道府縣、作飼育頭數之分配、增加種兎指定部落、以期小兎之供給萬全、對於小兎之配給成兎之集荷、將帝農之末端機構實行勤員先行配給集荷等、各種之施設同時向國民學校兒童間、展開家庭增產之報國精神普及運動、以全國之地區別、各府縣別、開催協議會、以期趣旨之徹底云、

股票行市

場況

由外部觀之、並無新材料不過是一個閑散的場面、開行新東股一二九圓八、鐘紡股一五〇圓、新鐘股九五圓八、新船股九五圓九、嗣後双方競爭結果下市新東股九圓八、鐘紡股九圓七、新鐘股五圓九、新船股六圓無有變

由生計費觀點可知華北物價現況(中)

設適正價格整配給機構

△工資之上昇

從來中國以勞働力之豐富與低廉著名、尤其華北是山東苦力之供出地、勞働力向來即稱過剩、然現在因勞働不足相當多數供出、並有兵亂、逃亡、死亡、失踪、各地建設事業進展、勞働需要增加等原因是以勞働力近呈缺乏之感、而勞働豐富之事業則成爲疑問矣、因而工資之低位乃成疑問、北京地區之工資動向由土木建築業組合調查如次、比十二年上期、大體漲至三倍程度、土工則由十二年之五角漲其一圓八角、瓦匠從八角漲至二圓八角、但據有大車者、則高此以上、二輪車由十二年之一圓漲至五圓七角五、大車自二圓漲至九圓五、(第二表參照)如以上之工資、概括觀之、則較事變前漲至三倍程度、此點較生活費之六倍爲低、今圓年六月以降、基於緊急物價對策、北京地區於本年三月、出統制與對今後之上昇決不認許、生活費自客歲以來、股昂貴甚高、但工資則如前表、十五年十月以前上昇緩慢、其後則昂騰頗突、今後因生活費之上昇、不知工資情況如何、當有若干之調整、

△日人之生計費爲四倍

右爲華人勞働者之生計費與勞賃之概要、至日人之生計費、則由北京商工會議所調查如左、

自指數言之則十二年六月平均爲一〇〇二年後之十四年則爲二二五、即約二倍、二年中之今年八月則倍增爲四三〇其內容則飲食費爲五八五、居住費爲三四六、文化費爲四二一、光熱費爲二五三、公課費爲一、五〇六、公課費之急增至如前數字是無理將來將要是正此爲北京之特殊事情並不與其現地都市相同(第三表參照)

日人生計費指數之上昇低調因飲食品配給品價格低下的關係此外各種商品因有價格停止令日人生活於配給品範圍內者如上、由此則與一般華人朝同樣要之依此、則一般人之收入比事變前未增至四倍時直各部面實行生活之統制中云

奉天滿取(前場)

	開盤	收盤	大價	小價
滿取	四二四	四二四	四二四	四二四
新東	一三九八	一三九八	一三九八	一三九七
鐘紡	一五〇〇	一四九七	一五〇〇	一四九七
新鐘	九六八	九六九	九六九	九六八
滿業	[illegible]	[illegible]	[illegible]	[illegible]
全新	[illegible]	[illegible]	[illegible]	[illegible]
滿鐵	[illegible]	[illegible]	[illegible]	[illegible]
全新	[illegible]	[illegible]	[illegible]	[illegible]
營紡	[illegible]	[illegible]	[illegible]	[illegible]
煙草	一〇一〇	一〇一一	一〇一一	一〇一〇
滿煙	[illegible]	[illegible]	[illegible]	[illegible]
東煙	九九〇	九六〇	九九〇	九八〇
電業	[illegible]	[illegible]	[illegible]	[illegible]
全新	[illegible]	[illegible]	[illegible]	[illegible]
新銀	—	一八〇	一八〇	一八〇
商船	[illegible]	[illegible]	[illegible]	[illegible]
新船	[illegible]	[illegible]	[illegible]	[illegible]
五品	[illegible]	[illegible]	[illegible]	[illegible]
鋼材	[illegible]	[illegible]	[illegible]	[illegible]
南新	—	二九〇	二九〇	二九〇
大新	[illegible]	[illegible]	[illegible]	[illegible]
興電	[illegible]	[illegible]	[illegible]	[illegible]
全乙	[illegible]	[illegible]	[illegible]	[illegible]

東京短期(前場)、安東市況(前場)、哈爾濱市況(前場)、大連市況(前場)

	開盤	收盤	大價	小價
[illegible]	[illegible]	[illegible]	[illegible]	[illegible]

奉天滿取(後場)、東京短期(後場)、安東市況(後場)、哈爾濱市況(後場)、大連市況(後場)

	開盤	收盤	大價	小價
[illegible]	[illegible]	[illegible]	[illegible]	[illegible]

國債行市 八日

國債名 每百圓 額面 包括經過利息

第一次四厘	[illegible]	[illegible]
第二次〃	[illegible]	[illegible]
第三次〃	[illegible]	[illegible]
第五次〃	[illegible]	[illegible]
第六次〃	[illegible]	[illegible]
第九次〃	[illegible]	[illegible]
第十次〃	[illegible]	[illegible]
第十一次〃	[illegible]	[illegible]
第十二次〃	[illegible]	[illegible]
第十三次〃	[illegible]	[illegible]
第十四次〃	[illegible]	[illegible]
第十五次〃	[illegible]	[illegible]
第十六次〃	[illegible]	[illegible]
第十七次〃	[illegible]	[illegible]
第十八次〃	[illegible]	[illegible]
第十九次〃	[illegible]	[illegible]
第二十次〃	[illegible]	[illegible]
第二十一次〃	[illegible]	[illegible]

甚於匪患之鴉片

家庭講話 木易

我們翻開數十年的歷史。鴉片的來源。清宣宗時。鴉片由印度輸入。那個時候人民流行嗜了一種消遣品。又成爲家常的待客品。後來被「林則徐」覺得是非常危險的毒物。乃奏宣嚴禁輸入。並推計的殺常此下去。國家非但無可用之財。而且又無可用之兵。結果。他的計劃一敗塗地。由是百年來。這毒人的毒物。雖厲禁嚴禁。終於無效。而流毒日深。至今鴉片之禍更亘。

匪人的槍刀。以及獰惡而殘忍的暴行。會使人流血會爲之傾覆。民族的團結力渙散。但我們回頭瞧瞧「鴉片」。他沒有利双沒有霰錞。但是他的力量。較匪人的槍刀。更大至無窮。匪人的橫暴。可以激起衆怒。起來驅逐和捕殺。過去的殘跡和破壞。可以重新恢復。重新建設。然而這鴉片不會激起衆怒驅逐與逮捕。他無形中會使整個的社會與民族淹沒。毀滅。使一人死而不知其故的醉生夢死的人們。永不會振作起精神而求自覺。一蹶迷入的煙癮斷送了生命的寶論。遺迷人的麻醉劑。不但使人不知其害。反而回味其美。

世間的一切。積極的力量。會引起爭端與反抗力。消極力會使人馴服。軟化。結果總是成功莫大。匪禍固然是不可思議的滅亡的先驅。但鴉片害人之深。更是令人至死不悟。我們用清澈的頭惱去思索。有種種方面去觀查。鴉片之禍實甚於血流頭斷的匪禍。它的罪惡更甚於匪人的暴烈。但願吸食鴉片的人們。要思而嚼其味是否應戒除。驅出這殺人不用刀劍不見血的惡淵。更時值非常時局之下。吸食鴉片的人們。更要去掉。

剷除這種麻醉的毒物。至於未染此疾的人們。千萬要注意。切莫明知而故陷。

主婦們要實行這點家務瑣事

開了扇子。慢慢的工作。兩也比炎夏少得多了啊。主婦們。這時大可以將箱子裏的衣服。取出來晒一下。不過晒完了。要放在室內。叫風吹一下。不要立刻放在箱內。否則衣服容易壞的。尤其。是毛衣。這一點要請注意和備忘的。

如果您爲有點多餘的話。這時的菜。應該比炎熱的夏天可以多食一點肉類。肉如果買不到。多吃些新鮮青菜亦可。藥之請注意一點營養。使身體受了一夏的磨折。也以調補一下。

秋天屋內。常打開。春天閉營。被風

太陽不再像炎夏那像「威乎其威」的了。雖吹起的塵土會進來。夏天下午天氣太熱。出了屋門。就是熱氣。一開窗子。往往啊。不用吹不進來涼風。熱氣到會進來。冬天天冷。只有這良好的秋天。爽涼宜人。空氣最佳。白天打開窗子。抬頭看看是蔚蔚大空。或一片片白雲。晚上依窗望秋月。看繁星。多處詩意多麼美麗啊。

電影導演

影壇小言

導演不是萬能的。一身兼了編劇導演兩職。要是精力有限得話。導演出來的戲。也許大高而不妙了。

我的話。並不是反對導演不能夠編劇。我的意思是。與其個人挖空心思的編劇。又要兼顧導演。何如採用別人的劇本。機會已意。注射自我獨特的新血液。形成一部新作風新手法的作品。因爲有了一部優秀的劇本後。導演儘可能地在鏡頭分幕裡發揮光音響上用功夫。再不要老是在故事輪廓中打圈圈了。

用管樂來烘托劇情。是極聰明的一種導演手法。可是自己沒有管樂素養。或許不願聘用管樂顧問來自貶身價。還不如乾脆不採用的好。

電影導演的任務。的確是吃力難討好。要是劇本修改得更美善更有力。功勞卻輪在劇作人的身上。要是忠實於原作而不把不合電影手法部份改去。那就要責備導演了。

導演是一部影片的靈魂。他有權力把一部戲。弄好或弄壞。所以。一家影片公司開給劇本會議時。先要了解導演的個性。隨後再能決定抵劇本的支配。

同時導演也是一個電影演員的識拔人。本來電影演員的成名。需要優秀的演技。可是儘有不少演技優秀的演員。淡落在無名臨時演員羣中。有眼光的導演。就在這羣無名演員中。識拔這種人才。給與以演戲的機會。終於造成演員崇高的地位與聲譽。好萊塢就有很多一流演員。都要投在佛蘭克考潑拉大導演旗下演戲。只要他接受這班要求。被導演的演員身價。立刻增到了十倍。爲甚麼要這樣。因爲他能夠出全力的指導。尊重發揮演員的天才。

家庭看護

增進生活健康 保持家庭幸福

1。注意病人的精神。凡是患病的人大都體力衰弱因而神經過敏。終日籠罩在病苦的現象。在這個時候看護病人的要注意的是設法安慰他。使他心神安靜。平心靜氣的安心養病。若是患腦病者神經尤易錯亂。更當加倍注意。

2。注意飲食的調理 人在有病的時候。對於食物的選擇雖然因病而十分注意研究的。但是就普通的情形說起來。大概病人的食物要以容易消化的東西。而且要有充足滋養性的爲準。我國對於病人向有忌口的說法。但因爲缺乏普通營養的知識。往往不得其當。例如鷄和鷄蛋。是富於營養分而且容易消化的食物。卻亦在禁忌之例。他們不知道食物的滋養與否。而僅知遵守成法不便的老習慣。實是誤人匪淺。我們對於病人應用的食物。應該以消化的容易做標準。絕不拿食物的貴賤爲取捨。普通易於消化的食物如稀粥生熟鷄蛋豆腐等。皆是良好的食品。若是病人自己不能進食。應該用匙或杯子等耐心調進。至於飲食分量之多寡。不應以病人患病之情形而加以相當之斟酌。

3。藥物的給與。病人所服之藥品。無論是湯藥或是丸散等類。都應有一個嚴重的條件必須遵守。就是醫生所指定的分量時間及用法。千萬不要錯誤。如係醫生所限之湯藥。服用時應該振盪藥瓶。如係藥面當以微溫之白水送下。服藥以後。更不應吃果品以及其他食物。如苦不得已時可給與白糖少許。假如外用藥例如含嗽水。吸入劑以及用於繃帶。注射。洗滌等物。大多數含有劇烈的毒性。千萬要與內服藥品分別放置。以免發生錯誤而致有生命的危險。

4。病人衣服被褥的調換。病人所穿的衣服以及所用的被褥等須擇其柔軟輕暖的材料做成爲宜。調換的時候更要注意室內的溫度。如果在冬天。應該設法先使溫暖。在調換之前應將窗戶關閉。以防病人再感受傷寒之苦。換被褥的時候。應先將應換去的被褥。捲以乾淨的被褥。然後再隨轉的從側面撤去下層應換去的被褥。調換完畢。以後再加以整理以保持其固有的體溫。

以上所談爲看護病人最普通的常識。並不是什麽高深的學理。我們不但要有看護病人方法。並且對於簡單的醫學常識也要知道。因爲這兩項知識都是增進家庭生活健康的要素。我們要保持家庭的幸福。同時這些有看護病人的常識。是不可不知道的。

空界的全知識 空間的新發現

現代航空

航空戰已被世人認爲戰爭中的一個重要部門。不但各國的軍事家。和科學家。都對它大事研究。即各國的一般民衆。也都把航空當作事。看成極富興趣的課題。都希望無微不至的得到。關于航空的各種知識。由於各種重大的需要。每月科學社。近曾特刊「現代航空」特輯。搜羅關于航空的材料。異常豐富。自工程師最初用鉛筆。和橡皮。在紙上作飛機設計圖。新型飛機的變成。先給成圖稿。再細密設計室詳細的計算後。第一步先製成模型。因爲模型。易於修改。在模型圖。實地製造。製成後。又被認爲滿意後。才開始製大須經過檢査。與強度試驗。然後才能試飛。其他關於航空的文獻。如火箭式飛機的起飛。降下傘的構造。與滑翔飛船。和近代戰爭黑夜航空的照明。設備等。還有成層圈的飛行。

它是航空界的偉大發現。高度增加和溫度的遞減。已成爲公認的定律。但其它被入了成層圈的發現。給打破了。成層圈的氣溫。不但停止。降。反倒上昇。而且圈內並無風雪雲雨等現象。這眞是件奇蹟。始至航空界尚未完的事業。一個都無遺漏的刊載出來。

家庭常識 獻給主婦們

方

菜刀染有腥味時。可用生薑擦之。如染有葱蒜味時。可將菜刀插入泥土中。片刻拔出。即去其味。

× × ×

將買來的醬油。若是加以相當的水分。再用鍋煮沸一次。待次却後即盛於補內。無論用此醬油作何種菜食。就是吃剩下來的。也決不會有腐壞之事了。

× × ×

醋在夏日裡。日久即生花。如將醋內加少許炒鹽。就無此弊了。

× × ×

酷熱的夏日裡。在家裡應酬朋友。是使主婦們感到頭痛。就拿魚來說吧。都是怕在當日買不到所希望的。倘要是在三天前就準備下吧。又怕會放壞了。是不是曾感到進退兩難呢。那不要緊。這裡有個好方法就是將買來的魚。漬在糖水中。這麼一來。無論怎樣炎熱的天氣。也決不能腐壞的了。不妨試試看。

斷乳後之榮養 要注意身体健康(上)

程成

蛋白質之攝取

蛋白質從來即爲離乳期的食物。如新鮮的魚。肉。卵等是字面常見的字樣。因其實際較少。所以也感到困難。但我們再向周圍觀之方知沒有被我們使用的東西。還有很多呢。川魚。泥鰌。干粉用燻製品而乾燥之粉末。由牡蠣取出之汁。蛙。蝗。蛹。如植物性之物。不也是很好嗎。蛙在都會也有的。蝗粉。蛹粉等。亦爲蛋白質之源。但對離乳期的嬰兒有相當効果之離乳食。最近正在研究中。牡蠣柔軟之處。食用蛙等由實驗方知對嬰兒有相當的營養。其使用法。因爲沒有詳寫的時間。所以很覺遺憾。此點要從讀者諒之。

維他命的補救

最後我們再研究維他命。卵。魚。因爲缺少所以維他命A。B。也就因之而不足。因此對離乳期之嬰兒與以肝油。一日以二三滴始至二十滴左右是能收効的。如若是。得B。不足時。可與以酵母劑。C。是由果物補充的。然而都會裏是不很變用的。如若用時。務要使用新鮮之果品。假如無有果物時。可用蘿蔔汁及人參汁。但把蘿蔔切開時。把它裝入茶碗大小的物件裡。使之不爲空氣所酸化。再放置二時間。後其辛味已除。則與嬰兒食之即可。

嬰兒照片

姚應頡

年齡 滿六個月
性別 男
父 姚家禹
住所 奉天市協和街

汚衣淨法

(一)機油＝油漆。車油汚衣。用與衣服材料相同顏色相近的小塊布沾松節油先在污跡之四週擦之。再漸漸向中心揉擦。在此時應注意者即如此去污之小布已被油污沾。則應在此布之未沾污處重新沾松節油由外向內擦之。俟污跡已完全除去可攤於通風處晾之。如果總以一塊擦之則不但不能去污反而將污處擴大難除著矣。

(二)臘油污衣＝用普通之吸墨紙二張。一張置於污跡之上。一張置於其下用熱熨斗烙之。(熨斗)不可過熱以免傷衣服。另外一法＝可用石油溶解臘油以除去之。

(三)墨墨污衣＝用蕃茄爛搽之。再用冷水洗之。或用米飯搽之亦可。

(四)酒。醋。醬。汚衣。用鷄切片擦之即去。

(五)洗衣不變法＝洗滌帶色之絲織物或毛織物等。可先在一分醋酸十分鹼水之稀溶液中侵濕以固定顏色。並能使顏色加亮。或侵入稀鹽水溶液中亦可。洗滌帶色之綿織物等可於水中加少許明礬可保原色不變。因爲酸類侵蝕植物纖維。故醋酸不宜多用之。(養齋)

商業登記

○合名會社公盛解散 一、康德九年八月二十日因總社員之同意解散 康德九年八月二十一日登記 營口區法院

○合名會社公茂隆清算人選任 一、清算人姓名住所郭子厚 奉天省營口市太康區長春街第三十八號張智卿 奉天省營口市通惠區棉閣街四八號 康德九年八月二十一日登記 營口區法院

○營口泰和合名會社本店移轉及更正 一、康德九年八月七日本店移轉於左地本店營口市通惠區景雲街第二十四號、海城縣析頭街門牌三〇五號之支店更正如左支店海城縣中亞區西大街第三百零二號 康德九年八月十九日登記 營口區法院

○株式會社德泰銀行解散(支店) 一、因與株式會社中泰銀行及株式會社大泰銀行合併而新設立之株式會社德泰銀行故於康德九年六月二十六日解散右康德九年八月七日登記 奉天區法院

○株式會社設立 一、商號大亞ペイント株式會社 一、本店奉天藩海區嘉古街貳段第八九號 一、目的 一、各種ペイント之製造販賣 二、各種顏料與塗裝器具之製造販賣 三、各種印刷油脂墨之製造及販賣 四、一般化學製品之製造及販賣 五、有各項附帶之一切業務 但須要主管官廳之許可者除外 一、設立之年月日 康德九年八月拾壹日 一、資本之總額國幣拾九萬五千圓 一、壹株之金額 國幣五拾圓 一、就各株已繳納之株金額國幣五拾圓 一、株式之讓渡之禁止或制限本會社株式非經本會社董事會之同意不得讓渡併對之爲質權之設定 一、公告之方法於奉天市發行之盛京時報揭載之 一、董事之姓名住所韓岡範奉天市瀋海區嘉古街貳段第八九號 廷枝奉天市朝日區義光街參號周祥開同所劉小松同所瀋岡建同所袁傑三錢鐵市柴河區三議廟大街第參九號辛承庚奉天市瀋陽區大南街貳段第拾號代表會社之董事韓岡範 一、監查人之姓名住所岳五營口市太康區地利街第貳六號劉康誠營口市太康區振興街第四拾號 一、存立之時期自設立登記之日起爲參拾年 右康德九年八月拾壹日登記 奉天區法院

○經理人選任 一、經理人之姓名住所王耆讓 奉天市小西區惠工街壹段第六拾七號 一、營業主之姓名住所裕泰殖產株式會社奉天市小西區小西街貳段第四五號 一、設置經理人之處所奉天市小西區小西街貳段第四拾五號右康德九年八月拾貳日登記 奉天區法院

○株式會社興茂銀行解散(支店) 一、康德九年六月二十八日依株主總會之決議將營業全部讓與株式會社大東銀行故於同年六月三十日解散 [illegible]

○株式會社興茂銀行清算人選任(支店) 一、清算人之姓名住所安東市元寶區興東街第四一號之三李振聲安東市元寶區公安街第三十七號之三[illegible]代表會社之清算人李振聲 康德九年八月四日登記 通化區法院

陳者敝行爲謀業務之發展應時勢之需要刻在撫順市左記地點設立支店定於十月十日(土曜日)午前九時開業辦理一般銀行業務倘祈 惠賜指導倍加利用實深感禱此啓

康德九年十月六日

株式會社奉天商工銀行 取締役頭取 方煜恩 專務取締役 市川宗助

撫順支店 撫順市五條通七番地 電話六二一九五番

○株式會社興茂銀行解散(支店) 一、康德九年六月貳拾八日依株主總會之決議將營業全部讓與株式會社大東銀行故於同年六月參拾日解散 ○株式會社興茂銀行清算人就任 一、清算人之姓名住所安東市元寶區興東街第四壹號之參李振聲安東市元寶區公安街第參拾七號之參黃公俊代表會社之清算人李振聲 康德九年八月五日登記 臨江區法院

○株式會社興茂銀行清算人選任(支店) 一、清算人之姓名住所安東市元寶區興東街第四壹號之參李振聲安東市元寶區公安街第參拾七號之參黃公俊代表會社之清算人李振聲 康德九年八月六日登記 撫松區法院

○株式會社興茂銀行解散(支店) 一、康德九年六月貳拾八日依株主總會之決議將營業全部讓與株式會社大東銀行故於同年六月參拾日解散 康德九年八月十三日登記 通化區法院

○滿洲中央銀行支店變更(支店) 一、康德四年十二月一日行政區劃名稱變更因而支行變更如左 [illegible]

診療 產科
內外科、性病科、其他
電氣、太陽燈、超短波
各科治療戒除各種麻醉
藥慢性中毒負責斷癮
大西醫院
院長 樂德軒
助產士 孫靜波
病室完備 入院方便

331

青草坡老人

「結草銜環」的由來

郭子箴

列國時代。晉名將魏犨。隨從公子重耳。逃亡在外。周遊列國十九年之久。其後。重耳　歸國即位。是爲　晉文公。文公　尊王攘夷。踐土會盟。繼齊桓而爲五霸之首。魏犨　輔佐　文公。功居第一。堪稱爲晉國之柱石。

彼時有　祖姬者。爲魏　犨之愛妾。當魏犨領　兵出征時。曾囑其　子魏顆曰。倘余不幸。戰死沙場。汝當爲祖姬選擇良配。以嫁之。勿令其失所。余雖死亦瞑目矣。而且每次出征。必以此言諄諄囑託其子。及魏犨病篤。行將老死牖下時。又囑魏顆曰。祖姬爲吾至愛。必用以殉吾葬。使吾泉下有伴。以免孤魂無依。言訖而卒。

及魏顆營葬其父。並不用祖姬殉葬。其弟魏錡曰。不記吾父臨終之言乎。顆曰。父平日吩咐必嫁祖姬。乃治命也。臨終昏亂之言。乃亂命也。孝子從治命。不從亂命。葬事既畢。即將祖姬擇士人而嫁之。

十年之後。晉景公時代。秦將杜回領兵犯界。景公派遣魏顆魏錡前往禦敵。不能取勝。反被杜回所困。查杜回爲西秦之勇士。曾一日拳打五虎。均剝其皮以歸秦桓公聞其勇而拜爲大將。杜回力舉千鈞。率領五百刀斧手。每一交戰。五百力士。下砍馬足上劈甲士。宛如天降殺神。故晉兵屢戰屢敗。魏顆寢食無策。只有免戰高懸而已。某夜魏顆夢一老人。告以『青草坡』三字。次日顆命魏錡領兵埋伏於青草坡中。魏顆詐敗將杜回引於青草坡附近。魏錡伏兵俱出。但杜回勇冠三軍。伏兵仍不能取勝。杜回斬將搴旗。追奔逐北。如入無人之境。及殺至青草坡中。突然一步一跌。立脚不住。晉軍回顧。遙見一老人。布袍芒履。似農人之狀。將青草一齊挽結成環。以絆杜回之足。魏顆反身復戰。乘杜回跌倒在地。不費吹灰之力。將其綑縛秦兵主將見被擒。四散奔逃。晉軍乃大獲勝利。

是夜魏顆夢見日間結草之老人。進前再拜曰。將軍知杜回之所以被擒乎。乃我略施小技。結草以禦之。使其顛躓傾跌。因而被將軍擒獲。顆曰與叟素不相識。乃能相助。何以爲報。老人曰。我乃祖姬之父也。爾用先之治命。善嫁吾女。老夫於九泉之下。感子活女之恩。是以結草銜環。以期報德於萬一耳。

查魏顆一念向善之心。陰德所感。不僅老人結草於當時。而且福澤綿延於後世。由魏犨四傳至桓子侈。於戎絕范中行氏。侈子魏斯連合韓趙三分晉國。一躍而稱魏文侯。再傳至文侯之孫。稱爲魏惠王。因其都城在大梁。又稱梁惠王。即孟子所見之梁惠王是也。凡七傳至魏王假時。被秦始皇統一六國。魏始滅亡。計前後享國二百年之久而且子孫忠賢。人衆多如信陵君者。功蓋寰宇。名垂後世。古語云作善降之百祥。信不誣也。

神泉雜俎

宮島素描

嚴島秋光

遊完全島。覺得公園很多。大元公園紅葉公園。櫻林公園。木比屋谷公園。其實。我以爲此島。無處非公園我們　看走馬　花。匆匆一過。亦僅對實景所生發之感覺。如果是一個研究歷史的人。不。就是一個此國中人士。我想。對此終要發出其他的感慨或者因見神社。而想起一千幾百年前的事蹟。而想到豐臣秀吉。或者因而想到往昔平家天下的榮華。見到某臺某山。或者會連想起某者某者曾來此一遊。來此一登。因而或能感慨係之。於是而要弔古。懷古。或考古。

一個植物學家來此決不會白跑一次的。或者可以滿載而歸。因爲這嚴島還誇示着擁有七百三十七種的植物。被指定爲天然紀念物。亦是日本暖帶標準林之代表的原始森林。某世界名植物地理學家觀察完了此島的植物帶顯終生居此。

嚴島就是由史蹟。名勝天然紀念物而組成的。這亦就是因而成爲全國的名景。頂普通的是島上的名產。上繪當地名景。小木杓子。可分寄到各處去。每一個舖子門前都有一張桌子。上備鋼筆墨水。旁有郵筒。寫完就入信箱。凡遊此地者。當沒有不寫的。據說這是象徵着樂器中的琵琶。另外的名產是紅葉形的點心。這在此島任何食堂茶館均可吃得着的。

×

遊完了這名勝美景。覺得像吃一服清涼劑。

又是夜裡十一時。沒有昨夜細雨。我們又鑽進了黑蛇身。日間的興奮漸漸平靜下去。疲乏倦累亦漸次爬上了周身。頭靠着椅背。即入睡鄉去。

在夢裡。又好像是白天一樣。喂小鹿。鴿子飛在我的頭上。大鳥居之潮。岩國之紅葉。彌山頂上望瀨戶。甜蜜。眞是甜蜜。把白天的遊跡又演一過。

早晨四點。食堂女侍來說『御早安』把我從宮島之夢裡拖回來。

探窗一望。黑蛇已衝入東方黎明晨曦中(完)

×××××××××××××

古人對鵲鳥的審美與象徵

古人之迷信。有不可思議者。

俗謂鵲鳴主吉。鴉鳴主凶。故禽經有靈鵲報喜之文唐明皇開元天寶年間。士民每以鵲鳴。爲人事吉兆之象徵。大抵以烏爲凶者。一以其身黑。不及鵲色之美。其鳴音直而噪作『啊』音。是以人惡之。西漢時。以鳥鳴爲占驗之的。至謂鵲噪主行人及佳賓。至鴉尾占風。鵲巢知風向其神話則有鵲補殿宇。鵲橋渡織女。鵲示寶物來等。是眞迷信甚深矣。宋之問詩云。『破顏看鵲喜』。徐寅詩云。『香閨報喜行人至』。讀之可以想見當日風俗之趨向也。(鳴鶴)

×××××××××××××

伊爾根覺羅鍾位三傳

百二里探病床前。荷夏初交。爾尚能言談往事。三八年歸眞天上。華齡遽損。吾何不慟哭斯人。姑丈林鶴軒挽。

天道亦難知。吾到襄年何尚健。人生眞不測。爾當壯歲竟先亡。舅氏闔豐峰挽。

司稅著賢聲。退想當年留政績。爲人存古道。忍看今日赴幽冥。表兄林宗濂挽。

會議正方終。倘期藉此餘閑。挑燈共話。歸來猶未久不料從茲永別。與世長辭。妹丈王羿挽。

同院相居。祗以職責攸關未能長視。蕭條滿定。惟因政施卓著。自是千秋。表弟闔豐寬挽。

叔已到年高。當晚景桑榆怎禁忽逝。寡子。弟何生命短正聯芳棻棣。胡爲竟作古人堂兄鍾會挽。

泰國秘境紀行　上

王齡

發源泰國和緬甸國境間。有一條喬內河。這條河蜿蜒泰國境內。長達三百五十公里。河洋兩旁。到處有石炭岩凝結成的巖石。屹然兀立。奇形萬狀下流地勢回週。水勢也漸緩慢。形成平坦的沖積層。流入泰國的舊都坎查納布。和湄古侖河合流爲一。湄古侖河以泰國語意解釋是三十隻鱷魚的意思。但是眞正有鱷魚出沒的河流。却是這條喬內河。在現在說起來。還是泰國境內唯一的秘境記者特蒙調查衛生軍醫的許可。便一同整裝登上探險的壯途。

▲逆流行舟

坎察納布現在已是一毫無生氣的城市。據傳在百八十年前。這座城市曾是緬甸進寇泰國的孔路。據歷史載稱泰國和西部緬甸屢戰每戰皆北。然與東部的坎勃　恰戰爭。則屢獲戰捷。我們依循這條河逆流而上更相信以上的歷史。是確有其因存在。河水增漲期間。上流的人。樂着急湍的水勢。大舉攻下下流是決無勝算的。也無怪泰國以往歷史上的敗北了。水流的速度。一秒間約達二米以上。我們所乘的十二馬力之發動機船。遲遲不前。一小時內僅僅前進有五公里

▲蜥蜴與猴鷲

第二天。船漸駛入溪谷地帶。河寬八十米岸旁都是些千古叢生的大密林。兩岸奇岩怪石觸目皆是。殊令人起森然之感。一行握起步槍一面警戒四周。一面前進。不久已望見四尺許的蜥蜴伏在砂地。漸漸爬回岸旁枯倒的樹上晒太陽。還有幾隻長臂猿。在竹林深處。跳來跳去振盪着竹葉刷刷作聲。驀然合頭。忽見迎面樹顛。有幾隻禿鷲。舉起槍來。平然一擊但結果却未命中而禿鷲不但毫未介意。却反圓睜兩眼向下凝視樣子似乎詫異這密林中不速之客的人類。殊猶人氣憤。迨至第三槍擊發後緩緩的鼓動翅兒。緩緩的飛去。

地球上供人食用的菓樹二百九十四種

(園藝新語)　果實和種子　1

王儒堂

▲果實是什麼?

果實是由於子房或者是子房和它附屬的花托。萼等的變化而成。同時因爲要造成果實。通常便是胚珠內的卵球受精。而形成種子。是最必要的條件之一。但是也有於雌蕊的柱頭上。僅由雄於蕊花粉的刺戟。而生成種子者。或者有的連花粉的刺戟也不需要。便能生成無核而完全的果實。如溫州蜜柑。橘子等是。

僅由於子房的膨大而生成的果實。叫作眞果子房再花托。萼等共同發育而生成的果實。叫作假果。這是植物學上所定的範圍。至於在園藝學上果實的分類。有如下面的區別。

仁果類食=用的部分。是由花托發育而成。如苹果。梨。枇杷等是。

準仁果類=食用的部分。雖由於子房的發達而成。但是果實的構造。極其是近於仁果類。如柑橘。柿等是。

核果類=果實的中央。有堅硬的核層。食用的部分是中果皮。如桃。杏等是。

漿果類　果實中的果皮與內果皮。變成漿質。柔軟多汁。如葡萄。無花果。須具利等是。

殼果類　供給食用的部分。包藏在堅硬的殼中。如栗胡桃等是。

供吾人的食用所有果樹的種類。於地球上計有四十三科。一百零四屬。二百九十四種。但是其中的重要果樹。一種之中更有多數的品種。例如苹果。有二千五百多種。葡萄有兩千種。桃有二千一百八十多種。今後由於果樹爲研究改進益深。它的品種。是越發能够增多。

閭山詠勝

閭山名勝。風景宜人。春花怒放。滿山紅紫。夏木陰清。遍樹蟬鳴。秋霜嚴葉林染紅丹。多雪復松。椒枝白壑四時花木。景色無窮。邇來道途修整。汽車通行遠近觀光。多來遊此。余於公餘。亦往遊訪古蹟幽景成句聊誌鴻爪云爾(許少文)

▲行宮

行宮舊名北鎮廟。在城西約五里許封醫巫閭山。以鎮幽州。歷代因之。唐開元中封廣寧公。遼金時封王號。大德二年封貞德廣寧王。明洪武初詔改封。止稱北鎮醫巫閭山之神。建廟設主。歲時祭享。朝廷有大典。恆遣官祭告。清代雍正元年。改建行宮。重修御香殿五楹。大殿七楹。更衣殿三楹內香殿三楹。碑亭四座。馬神殿五楹。石牌坊一座。左右朝房各五楹。左右鐘樓二座左右配殿。各十三楹。神厨三楹。神庫三楹。光緒中晨左宗社公賓貢奉旨命馬鳴滌重修。規模如舊。煥然一新清高宗曾三次御巡此。故宸尚書府大臣遊。此曾有『帝鑒東來遺勝蹟』句。迄今年久失修。書閣闕閣。已少被風雨剝蝕矣。

禁門不禁任人通。爭看前朝舊帝宮。盡閣瓦頹多漏雨。闕闕頹廢牛院風。松梢涼月帝秋鳥。贅路荒涼泣暮鵲。景色淒涼衰草漫。花叙寶殿紫紅。

醫巫閭山風景之一

▲古佛龕

古佛龕昔稱道隱谷。在閭山盤蛇路石崖上。上鑿佛閣一楹。石像古稀。亂葉盈頭。附近之野菊黃點。孤松宵漫。幽獸風光。頗饒逸韻

盤蛇萬曲石崖上。亂葉深深漫佛龕。冷艷寒香黃野菊。霜凌亂落赤孤菴。像身多鮮苔痕古。趺坐無言面壁參。幽獸風光清寂靜。松梢掛月一天藍。

▲翠雲屏

翠雲屏在行宮內西北。權秀亭側有石削立如屏故名。其下有竇。南北相通。明巡撫張學顏刻『補石天』三字於其上。清高宗詠此。曾有『攝婁孤峯削玉華』之句。亦一名蹟也。

亭西一角翠雲屏。石骨蒼寒削玉玲。歷代樓台多晦氣。前朝墨寶半虛形。孤城秋老斜陽赤。野寺西風暮色靑。亂葉叢中尋勝蹟。松楸陰下讀碑銘。

▲石棚

石棚在山之中間。天成一崖。舊修仙閣。石棚下有石盆一。上有清泉。源源而來由懸崖直下。形如匹練。流注石盆。衝激有聲而後溢。悠久如斯。清高宗御題『聖水盆』三大字於石碑上。並有『垂崖迸水落絲絲多不凝冰事至奇』等句。

削崖垂下瀑斜出。一泓流瀑布聲。匹練絲絲多韻細。飛泉樓閣夏音清。山光月色相爲靜。片石孤雲自侶盟。仙境靈幽天地潤。氣應隔世塵囂。

佛與四相

所謂壽者相。即是執着一種居功有德的觀念。自己固然視人如己愛惜生物了。又能本照佛說益人利物。但是心理上還有一種施恩自喜的心情。這也不許。因爲我們所要作的即是分內應該。能視爲絕對應該。方見眞誠。若有自喜自負的心理。便是認理不清。存心不誠。王陽明的心學。主張把心地煉到大公極正光明純潔的地步。如同百煉精金純而又純。那才是眞人哪。這和佛學可以互相發明了。所以我們即要學佛首要破出四相。以萬物一體的大同觀念。視人如己。視已如人。視天下萬物有如一體。愛之護之。度之。濟之。而且絕對不居功。不炫德純粹認爲這是本分的義務。能以這樣居心。所謂無量大慈同等大悲。普渡博愛天下衆生。才能着實的去作了。(未完)

臉譜的藝術情調

表現教化精神

奬善懲惡　描畫清晰。意義深遠

舊劇淨角之臉譜。色彩不一。花紋亦殊。故樣式亦種類不同。生人絕無此種面目。推其原因。除爲有藝術之情調外。尙有種種之意義。茲分述之。

甲。就其形式上言之可分三種

(一)褒貶的。如曹操之橫紋狀其奸佞。趙匡胤之白眉寫其容恩之陰險。姜維之太極圖。描寫其雖有膽識。

(二)表現的　如包拯額之月形。係形容其晝能斷陽。夜能斷陰之意。徐延昭之眉寫下垂。則描摹其年高老邁。眉下低垂之狀。至如楊延昭之虎字。則表示其黑虎星下界之意也。

(三)寫實的如文武揚戩之三目。鬚愈。李七之疤痕關羽之痣。司馬師之瘤。以及魚兵蝦將。五毒蟲之毒形等皆是也。

乙。就色調上言之可分二種

(一)象徵的。如紅色狀忠義。黑色狀率直。白色狀奸詐。藍色狀凶勇。黃色攻心計。綠色狀莽烈。其他如金銀等色則爲描寫其人之奇形異狀者。

(二)記實的此則按照戲劇上對某人物形狀之敍述而繪之者。如關雲長之面如重棗故以赤色爲之尉遲敬德之面如鍋底而繪以黑。以及木比之面如銀盆之銀色等。

臉譜所繪花紋。彩色之意大致如此。然伶人或於其臉上。與忠惡不甚分明而胡亂爲之者。故實有改良之必要然此奬善懲惡之目的。於臉譜上明顯示出。故臉譜實爲發揮舊劇教化精神之要素也故應行提倡。(歆玉)

滿映笑片「一順百順」觀後感

「一順百順」影片。獻映於城內光陸電影院。是滿映最近出品之滑稽佳片。是王心齋第一部處女導演作。全劇意思很好。也很圓滿的劇終了。導演手法很靈敏。演員支配很適當。劇情是這樣。有一位靑年浦大順。爲了一個靑春小姑娘小萍而犧牲一切去苦幹。而有志竟事竟成。有情人終成眷屬矣。鐵管尙有欠佳之處。小萍唱歌時就差得多。浦克飾大順。演技很好此片中飾一滑稽角色。少有顯露的氣概大順和小萍在他片子。這部是回國第一部作。表演很深刻。其喻演員很的地方。如小萍和母親在花園中聽一聲警笛直的一聲飯飽了。最有此種很扶戲飽了。將軍的劇詞用在此已因可取笑。惜乎突然的生出來。就不合乎道理。再有大順不知怎一回事。是眞人還不下來。不吃飯。是假吧。還能用手潑水。說話奇怪。大順和他說話時如同眞人一樣的對詞。假的話就應作出奇異的表明才對。換言之。把他作爲夢境也未必不可。總之。此部「一順百順」到算一部。王心齋的傑作啊。(參樂)

廉官記

清初。桐城姚端恪公。爲司寇時。有山西某。以謀殺案。將定罪。文恭允之。而憚于公之方正廉潔。不敢向公言。希先容將私取之一夕公于燈下判案急採上男子持上首下。公一見問曰。汝何客耶。來何爲日。我爲山西某而來。公曰某之罪狀法不當寬。如欲寬者則國法大壞。我無顏立于朝矣。不如死。自指其頸曰取之。客曰公不可。何爲公之爲弟受金。曰我不知。曰某亦料公之不知也。隨躍身而出但聞屋瓦上。如風掃葉之聲如知來者是劍仙俠客。時文燕方出。京赴知州任。公急遣人告之。到德州已賓首矣。據家人云。主人在店早飯畢。上車行數里。忽大呼好冷風。我覺頸後鋪衣。主柱。視頭已不見。但血淋淋而已。端恪公會題。刑部白雲亭詩云。『常覺胸中生意滿須知世上苦人多』。以此二句來之。官貴民害矣。斯案一般正。一俠氣。二者並誰時實足以警世也(鐵心)

點滴

最近法德兩國同時發明了兩種不同的提煉金屬品的方法。對於國防上非常有益。

× × ×

冰島有一大瀑布。若利用其水力發電。預算可供二百五十萬匹馬力的電力。

奕乘錄

滿華交歡象棋大會　(講)　趙文宣(華)　邢健庭(紅先)

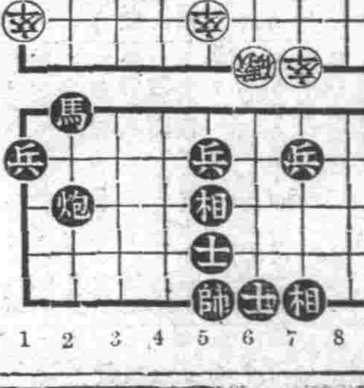

▲着法披露如下

[第四局]

車八退三、砲四退二、炮九進五、砲四退二、炮九退三、卒九進一、炮九平五、卒九進一、兵一進一、車九進五、馬二進三、車九進四、

淋菌完全死滅

最新銳化學療法劑

軼後超前的偉効

本劑，係取一基學元素，據獨自組成法所製，爲首創的多基性强効化學療法劑，其効果之廣汎而且神速，將使君必吃一驚。

故對於化膿性各症，尤其淋疾不論急性慢性，或婦女淋疾，皆得完全無缺的治療效果，更又縮短其治療期日，在化學療法界劃出新紀元矣。

特別不獨發揮一基二基之兩効，且以其協助効果，一至體內對於淋病原菌發揮絕妙的功能，同時依於病變組織自身之抗病力之强化，使得勝超一基或二基等單一製品的驚嘆效果。

總之僅服最初三日間，必現病變部位之賦活，停止膿狀分泌物尿中之膿球淋絲，亦皆消失而呈清澄之尿，以斷病根永防復發

●一衡擊五四片，二衡擊一〇八片四衡擊二一六片，各地有信用之大藥房，皆有「內服根劃爾」出售

內服　根劃爾

東京　鈴木河原商店

新出品

(碍痔好司姊妹品)

本劑爲碍痔好司之姊妹品，乃根據多年製造碍痔好司之豐富經驗，在斯界專門家指導之下，配合諸多貴重原料而製成之粉末濕布藥也。其効顯著持久，用以消炎鎮痛，法至簡便而且安全。

特徵

一、本劑爲微細之粉末，携帶便利，臨用時，可隨意取必要之量，並無浪費之弊，家庭用之，最爲適宜。

一、本劑在製造之時，曾經設法加工，使其藥効持久故濕布之持續時間，可以任意選定。

一、本劑使用法簡便，而且安全。

主治　感冒、肺炎、肋膜炎、氣管支炎、扁桃腺炎中耳炎、僂麻質斯、神經痛打撲痛、捻挫等。

消炎止痛濕布劑

碍痔好司散

販賣元　武田長兵衛商店　塩野義商店

二巴合名會社　大阪市東區道修町三

AM-PF32IT

咳嗽—吐血—各期肺病

內服劑　肺病靈藥

此藥專治男女老幼咳嗽痰喘各期肺病五勞七傷肺癰肺萎氣管支肺結核百日咳痰中帶血大口吐血氣虛哮喘四季咳嗽春冬犯病經年不愈滿腸刺痛飲食減少氣喘大咳等症連服此種專方藥品准可全愈　價目每小盒五角大盒貳元服用法藥盒內有說明書　各地大藥房均有經售　無貨時請向本號函購加郵四角

發賣總行奉天市大南街三段欣榮大藥房

眼科普光丸

專治各種眼病

主治　男婦老幼內障眼病雖似好眼視物不明睛人昏暗營星滿目視空中有黑花噴人淚濁淚色兼或頭疼角膜殘翳翳遮蓋時輕時重羞明怕光小兒因為麻乳疳肚久痢缺乏營養體身瘦二目久閉不睜白睛起短黑睛變眞卵爲眼府化膿重症也大人畫明而夜不能視即夜盲症也以及疮疥攻目等症

◎定價　每封八元外埠函購由郵局掛號匯款即寄服法說明時附有說明書

奉天市小西邊門外市署路南老會胡同內

林軒醫室獨家經售

奉天市小西城門南電車道路西

▲明遠堂藥房發行▼

◎專貼　小兒氣卵　偏墜雙墜　大人疝氣　小腸串氣

專治小兒氣卵

(藥名)延春補天膏

◎定價　每張八元●每張四元▲獨家經售並無代理

◎外埠函購請由郵局掛號匯款每張加郵費四角

用法簡便詳載說明書函索說明書附郵票六分

(電話)2-6041

民益鐵工廠出品

奉天小西區惠工街三段三九號

敝廠專造苞米麵麥各種穀物立式麵磨平立式豆腐磨香油磨高粱米精白機昇降機及彈舊棉花機修理零件等備有樣本函索即寄電話(二)六三五三

治愈眼疾良藥

敬啓者鄙人王玉發有女兒王王氏寄住薄力屯於去年春間曾因火而患眼疾求醫問藥治皆無效困苦難堪心中悶悶後經友人介紹奉天市小北城門外白塔寺東德家藥店有世傳成藥保目全睛丸及光明補腎水兩種靈藥必能治好購買兩盒藥水一瓶果見功效又用三盒敝人女兒之眼疾完全好了心中樂甚愚亦喜極足見此藥靈驗無比名不虛傳今病已好謹藉報恩於我無以爲報謹登報端表謝意並介紹有患眼疾之人請速往購買此藥以除病根早得幸福每付價保目全睛丸每盒十二付價值國幣六元光明補腎水每瓶壹元五角外埠函購加郵費四角款到即寄

感謝人　鐵嶺縣懷德村營盤屯王玉發及女兒王王氏仝拜

凌雲醫院

內科、外科、產婦科、小兒科、眼科、耳鼻喉科、皮膚花柳科、X光科、

附設齒科

女醫師　錢郁文

一般治療及技工

院址　奉天市大西門裡電話局後身　電話(3)五一一號

分院　奉天市大西門裡路北　電話(4)三〇〇四號

專信高尚鐘表眼鏡

青年表行

奉天城內鐘樓路北

藥業特約店

強力完全補強液　防水液

阿伊洗　(アイシ)

能使不堅之織物造絲人絹堅固五倍

奉天市大和區平安通二二　大陸化學工業株式會社　電話(三)四七五五

新高香蕉糖

少爺．小姐們的伴侶

新高香蕉糖

新高駱駝

讀書．運動．散步等莫忘携帶與愛用

奉天市民赤誠献機 盛大舉行命名式典

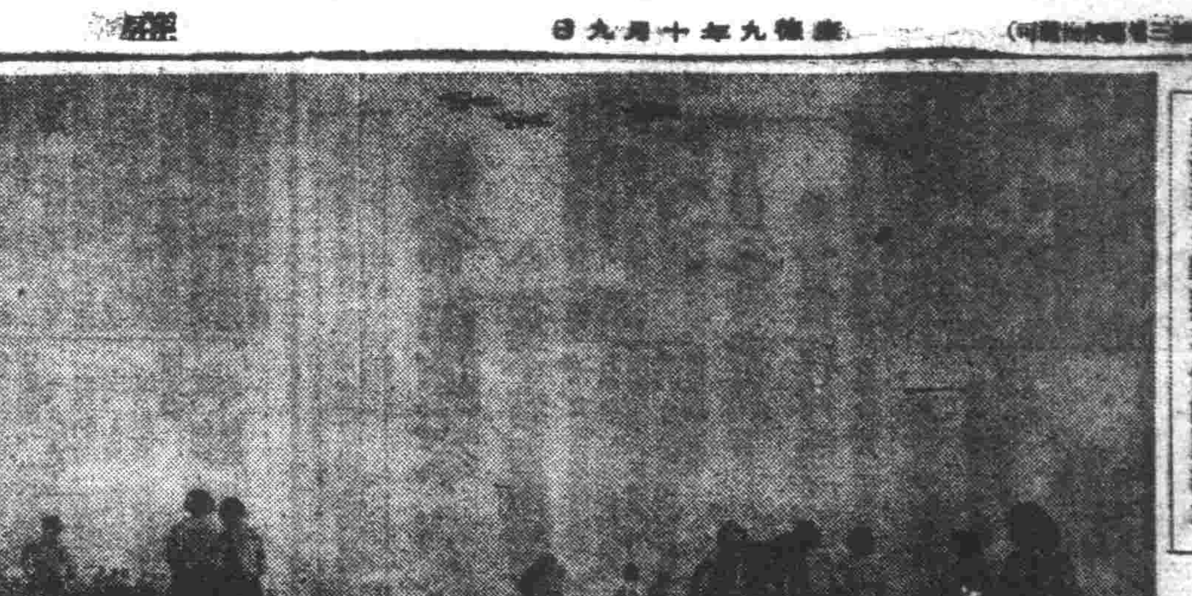

碧澄秋空翱翔我們的獻納機

【奉天電】奉天市民、為力保護大東亞大空之翼、特向日本荒鷲乃獻納九九式軍偵察機三架、同時鮮系市民更獻納九八式直協機、奉天市公私立學校教職員及學生一同獻納一式戰鬪機、以上五機之命名式已於第十回留費奉獻日之八日午後一時三十分起、在奉天北飛行場嚴肅舉行矣、國民儀禮後、即行修祓、降神、獻饌、祝詞等儀式、齋主莊嚴向神座前奉讀、一三六部隊長即立於壇上代讀陸軍大臣、即對五機命名、九九式軍偵察機三架命名之曰愛國第二八二號（奉天市民第一號）愛國第二八三號（同二號）愛國第二八四號（同三號）奉天市民鮮系民一同獻納之九八式直協機命名之曰愛國第一九八〇號（一心號）在奉諸學校教職員學生一同之一式戰鬪機命名之曰興亞第一一九七號（滿系學生第一號）然後一三六部隊長乃向獻納者代表王市長（奉天市民號代表）城西女子國民優級學校長高島西氏（滿系學童號代表）北島炳泰氏（一心號代表）授與感謝狀、其次、並向於式場內站立之學生及來賓等述以下之致辭、「滿洲國諸位能協力日本帝國殊深感謝」言畢、主擔續向一三六部隊長（陸軍大臣代理）王市長、高城西女子優級國民學校長、北島炳泰氏（以上均為獻納者側代表）皆川省次長（來賓代表）奉玉串、然後即向操縱者授與神符、五名少女、並向操縱士贈呈精色的花圈、並黃色的菊花、最後撤饌、昇神、終了後、皆川省次長乃代表來賓述以祝辭、一千餘名之觀衆於拍手中以多田同市長爲主高呼「大日本帝國陸軍萬歲」、皆川省次長爲主高呼「愛國飛行機萬歲」、響徹雲天、響於全飛行場之內、又由於獻納機之關係且於該飛行場上空擧行特種飛行、九九式軍偵察機三機之編隊飛行極爲美麗、一式戰鬪機表演通信連絡之妙技爲低空之飛行、九八式直協機悠悠於大空之上翼以曲藝、孤線表演高等飛行、斯時、觀衆均忘却天氣之寒冷矣云、

慰問開拓勇士
日學生機展開第二壯途

充滿青年學徒之熱情展開翩翩遠涉重洋而來之空之使節學生飛行七一行已完畢於滿洲國帝都之光、滿感激之觀祝日程、九日午前九時更就第二之壯途、作開拓團開拓義勇隊慰問之飛行、一行於是日暴乃積戰對活躍於北邊之第一線之開拓團義勇隊各位、代表母國日本全學生由衷心略表感謝之意、同時并祈將來發展之意、印刷之滿溢日本全學徒之熱誠之慰問傳單二萬枚、由國都○○飛行場出發、飛翔於擔實祖國日本之興亡、於北邊第一線默然從事工作之開拓團上空、至而撒布傳單、於於開拓訓練所上空時更實行低空飛行、對青年訓練所生、由上空實行慰問顯示擔負戰爭日本次代之學徒豪壯之力量、於哈爾濱○○飛行場着陸立即參拜哈爾濱神社、祈念於北邊第一線活躍之皇軍勇士之武運長久、同時并行壯擧完遂之報告、厥後更受至該神社境內出迎之川原哈爾濱訓練所長以下同訓練所幹部義勇隊代表以激隊之歡迎、而出席於該夜中島濱江省開拓總議會長之招宴云、

照片（自上而下）一、獻納之式事二、日陸軍大佐代理對王市長授與感謝狀 三、獻納式中女郎對操縱士、獻出花束、

在京第二日行動

入京第二日之學生鳥人一行八日午前在宿舍機旅館以指揮官佐藤少將爲中心、關于第二壯途之開拓團慰問飛行、實行慣軍之協議之後、午餐會、午後赴國都飛行場見學云、以備明日正午於滿大使館花輪參事官主催之

滿洲國發展驚人
全聯充滿興亞精神
大隈侯參觀全聯感想談

來滿中之早大名譽總長大隈侯爵神田正雄前代議士八日午前十一時由早大校友會代表今井錄三氏領導、參觀全聯而談述如左、此次來滿乃余從事之大日本文明協會曾於大東亞共榮圈內宣布日本文化而進行編纂準備者也、昨日與張總理會見、實行種種談話、滿洲已不如大正七年來滿時之面影而顯示極端之發展、全聯非常熱烈、且覺相當有趣、以會議深切了解地方情況而彼此疏通意思、洵可謂妙極、又全氏由八日六時起、隨軍司令官招宴九日當赴吉林云、

全聯八日議論熱烈 傍聽席上佳賓頻來

【新京】全聯第八日恰當留費奉獻日、議場首先青少年訓練之指導、强化、與勤勞奉公制之確立之件、熱心討論、傍聽席、傍聽者亦極擁擠、有着茶色制服之少年團及警察學校學生隊正襟端坐、熱心傾聽、午前十時五十分爲慶祝建國十周年來滿之華北政務委員長新民會會長王揖唐氏、由張協和會中央本部長陪同、蒞臨中游議場、王氏滿面欣快之色、傍聽民族協和大旗下之家族會議、若在擔導新民會今後之示唆者、十一時王委員長退場後、大隈早大名譽總長出現、傍聽、於此日不僅全聯之議論白熱化、傍聽席亦極呈盛況、（圖即全聯傍聽之王委員長）

護國英靈無言凱旋
鎌倉丸館山灣入港

【館山】在澳洲之首都悉尼軍港、作爲轟沈護國之華而殉職之第二次特別攻擊隊中馬兼四海軍大尉以下四勇士之英靈、並河相駐澳公使以下四百八名、所乘之第二次日英交換船鎌倉丸、八日午前九時在舷側電出之白十字之交換船標識特別顯明於館山灣而入港、上月十一日自澳林蘇馬爾刻斯出帆以來、馳念祖國之邦人自前夜以來即未入睡者今眼底所睹之戰捷祖國之姿、感慨無量、午前九時半、外務省南洋局東光、田切內務事務官以下外務、內務、商工各省、憲兵隊、外事課員一行六十名所乘之連絡船、横於舷側、在甲板上候待中之邦人感慨之下互相昂禮、無言凱旋之四勇士遺骨、在船內祭壇上安置、是日館山市以午前十一時爲期、全市民並中等國民學校生徒向海岸之整列英靈迎於神社、而遙拜四勇士之偉大勳功、由衷心表示敬示之誠、鎌倉丸、午前九時在四號岸壁、外、午前九時早朝到橫濱郊聚留、四勇士之遺骨、由遺族、戰友護衛下、於一齊國民哀悼中發向橫須賀鎮守府云、

戰爭聖地垂之永遠
克列西得爾之戰蹟

【馬尼剌電】日本人會爲將皇軍將兵殉忠之地克列西得爾之戰蹟定爲大東亞戰爭之聖地以永遠記念、新念英靈之冥福、擬於克列西得爾在一望之下之馬尼剌市內之海岸地域、創建遙拜所、或招魂社以使僑民崇敬、目下進行準備計畫中、又於巴達安外各地保存戰蹟、創建忠靈塔等、其爲年中行事、於克列西得爾陷落日五月八日、例年執行盛大之招魂祭、又擇僑民被扣留之日淺行憑吊分列行進等、以資僑民一般之記念訓練云、

華北第五次治强運動
官民一體堂堂展開

【北京】爲期大東亞戰爭完遂以清鄉、建設、增產、民生安定爲四大目標之第五次治安强化運動及至八日、乃由日華軍官民結成一體、堂堂展開、其時並由華北軍報道部長加藤大佐及華北新民會副會長殷同氏之助、各自方面、發新民會之實踐方案、由華北政務委員會、華北治安强化總本部及防共委員會、新民會中央總部、日本大使館、各支部指揮下各地、展開共建設運動云、

クロンボ印 萬年スタンプ台

利用宗教作爲侵略手段 敵國間諜毒惡甚於蛇蝎

英國的侵略手段、是先用宗教來抓住一國的國民之心、然後在彼等中間扶植第五部隊要員、同時派出了商人來該國、掌握它的商權、必要的時候才用兵力佔領、外人宣教師的存在、如果由防諜的觀念來檢討、他們的可疑行動、實在是觸目皆是、試看唐武宗時曾禁止○○教、明憲宗時曾壓迫○○教、德川家康更公布了鎖國令、就連淸朝康熙大帝也曾禁止○○教的傳教、這都是基於國防的見地、認識外來宗教有用作侵略工具的嫌疑的、我國當十一世紀的時候、就有外來宗教的傳來、到十八世紀、外國人直接到來布教的漸漸多起來、在我國直轄、不僅是傳佈宗教、更經營了多數學校、幼稚園、養老院、孤兒院、神學校、病院等等、就是我國以後、因這些宣教師的不穩行動而受的害也不在少數、說起來眞寒心、現在略舉一例、好作爲國民防諜觀念上的資糧、

在國境附近○○省的一個村裏、住着○○宣教師（○○係某國人們、以前擔佈教名義、巡行在荒涼的村落間、對於信徒和住民等、口稱時局講演、其實是傳佈謠言、或者用金錢、懷柔、策動、獲得情報、等等的可疑行動很多、數年前國防情勢越緊迫、他們的行動也越露骨、不惜耗費戰時統制品汽油（其實他們得不到配給）、乘着汽車旅行各地域、有時潛入軍事機密地帶、數受嚴刑的警語、有時徘徊在軍機調查地附近、調查機械、裝備等等、可說是明目張膽、露前的某月、他和在○○市同教系學校的敎員合議參加了休假旅行的學生團、機械路面破壞地帶、在指導地區、窺測着地形而攝了數十張照片、幸虧在此次擧以拘留之前、一行學生中有愛國之士、報告警察當局、才把他們一網打盡、依法處罰了、○○會英人宣教師某人、在滿已達廿餘年、當他在○○居住的時候、和該地病院英人看護婦間得一切糊塗關係四問、最後才結了婚、大東亞戰爭前、在我國北部○○附近的○○地方營同居生活、建國以來、常常發生反滿的言動、設教時常引證書的例、毀謗親邦聖戰、甚而對我至上、加以不敬詞、致使地方有識者對之不滿、大同○年至康德○年之間、○○地區的良民多化爲匪、一時地方秩序陷於混亂、這也是他們和○○相勾結、施行巧妙思想謀略一時蠢動的緣故、在此次因以拘留之前、他曾經獲家財、因爲他對於使用人殊無何等慰勞、故而關係者就從中設計、教他把不用物品賞給使用人一點、他就大發議論說、「這些奴才們和豬一樣、我們使用的物品、決不能給他們用、就是這些房屋也絕不給滿人宣教師們居住」這實使平素聽等、除了受上海日國大使館直接指令從事特殊諜報外、並且隨時從○○領事館的命令、調查國情、他們的作法非常巧妙、自己不直接出去、僱派出滿系清楚……

擴他們花言巧語吃鹽不小、像這樣的言辭、才把他們的心理表現無餘、也是可以付度他們居心如何啊、○○○會的美人宣教師○○工作員、以販賣○○爲理由、踏查各地、他們自己獲得各種要務行的精密地圖、不斷檢討或綜合蒐集的情報、積累到某八月某日、居住在關係○○○○○事件當時、此等工作員們、竟撥入臨滿路由至滿洲、北滿等……

轉危爲安、去年十二月上旬夜半、地帶的鮮系農民金某君、正和母親在田中除草、突然出現一個擧動不良的鮮人、打聽到國境某屯去的道路、言詞既然恍惚、腰上又沒有旅行證明書、可疑之點極爲清楚、金某某是某團體中人、一時非常吃驚、詳細觀以後、知道果某某是某國間諜、吳某因爲自己所管轄而這時候、正在緊張的抽出手槍、把金某打得重傷、但仍然是勇猛格鬪、幸虧聞到騷亂、而其他的人帶着戰友趕來幫忙、才把這怪異人逮捕了、在護送途中、因爲出血過多、時時有倒斃之勢、但到底送到警察署、該怪人、知道非常嚴厲、後、得知有大批間諜潛入滿洲部、及其兇行、調查軍情及其他情報、該人因通路由至滿洲、北滿等、將一對、表彰他的勇行、警察方面、同情本人痛改前非的心情、就覺大處置、同時說爲禪某致友之舉、他加以表彰了、（完）

防諜實話

昂揚國民防諜思想
全聯會中擧開講演與電影會

全聯第八日、恰值國民防諜日、因於本會議終了後、自午後一時在協和會講堂開防諜講演及映畫會、以資國民防諜思想之昂揚、會序如左、

一、關於防諜强化訓練實施之說明、
二、講演「總力戰下國民防諜之重要性」、谷口治安部警務司長
三、映畫「間諜未死」、「間諜無數」、「空中神兵」、

强化低物價政策
要望官民消費節約
錦州代表永井氏侃侃發言

議低物價政策遂行、生必品、品質改良問題之全聯第七日、活氣猶盛、頗有「議長最長」之呼聲、議長席之久保副議長應接不暇、賀間不已之各協議員、最後起立者爲錦州省代表永江協議員、此爲各協議員之最後發言者、尤惹注目、首謂「本問題雖然於言、言不盡也」繼謂「以有限者、應無限之國民要求、即此問題絕對不能解決、此病源之剔抉、在於一大消費節約運動之展開、即須由從來之道義運動、一躍而成國民生活運動也、本部置於協和會、政府民衆一體、力行消費節約、本能呼、應政府當局運動、本問題方能解決、語語肯實、深入時局之下本問題之核心者、

發言者均非常簡明
家族會議進行順利

及全聯第七日、議長協議員或担當說明之政府委員、於會場已成慣例、協議員之發言亦非常簡明、却能抓住要領、充滿協議員贊田之空氣、實行發言者指名之議長之分配、毫無非理之處、午後之質問發言時、室中協議員受久保議長之指名、乃昂然起立、於擴音器前、提出「關于低物價政策徹底之件」「關于生必品質容器之向上改善及配給機構之件」等與戰時下生產力之擴充或國民生活之安定、有密切關聯之重大問題、議事進行狀況可謂一帆風順、政府側之說明、亦極懇切鄭重、担當說明之政府委員之面色、亦頗緊張、而能表現要領及心得、由第五日起、時時實行說明之生松敎務司長、亦立於壇上等待、說明者及協議員之呼吸、彰然非常脗合、家族會議之進行實可謂異常順利云、

稻垣次長招宴
農村出身代表

由稻垣興農部次長主催之農村出身全聯協議員、招待座談會、七日午後五時三十分起於中央飯店開催、興農部側有稻垣次長以下呂農政、高倉農產兩司長、井上參事官、鈴木農政科長、協議員側四十餘名出席、以「生必品之配給方法」「農業勞資之減低方策」等爲中心、講題彼此懇談、現地對於興農政策之進行上、關心如何由協議員側熱心陳述意見、對此興農部側亦開陳施策方針、於和氣靄靄中脫開全聯之協議、而局部懇談、收有多大之成果、八時散會云、

旁聽者愈來愈多
議場空氣極緊張

集全國民的耳目、宛若一國民家族之會議之全國聯合協議會、伴隨時日之流逝、議案漸漸減少、日程亦形縮短、因爲諸協議員對國家之關心、於會場內之緊張情形、亦達成了近幾日會長的最高潮、因爲這一點、於旁聽席上、亦別留一層懷舊的記錄、尤其是一般女學生、幾乎超過了半數、一個個雲湧浪擁、已打破了往日的記錄、個個服飾整齊、神采奕奕、傾聽着協議員們的熱烈的議論、一個個帶着認眞的面龐裡、不時表現出未來的決意、黑髮平分着、眸子襯在一付褐色眼鏡的背後、一束小的髮辮、垂在身下、長的臉形、在我們記憶裡不能遺忘的那是總務廳古海次長的特徵爲關心本日提出之議案、特別加以詳細說明、於熱情奔放激昂的讀詞裡、深博諸位的采聲、

實踐軍人援護運動
日學國展開感激行事

【東京】迎軍人援護運動最終日之槍後一億國民爲永久實踐留費奉獻日之實踐事項、護榮譽之家、全國揭鄉土出征將兵之戰及表寫眞於神社、而往參拜、對英靈以敬虔之默禱、而槍後婦人、國民學校之兒童、均行慰問出征家族並遺族、贈予多數慰問品、對軍國「榮譽之家」捧以滿腔之感謝、並對人員不足家庭擧全村民續行勤勞奉仕等、實踐槍後之誠心始終示護「軍國之家」之決意、而全國各地官廳亦以是日爲期、擧行日淸日俄兩戰爭以來迄大東亞戰爭有二名以上戰死者之「軍國之家」之第四回表彰式、各知事長蒙朝香大將宮殿下賜予表彰狀及日名子實三氏計畫之靑銅額、以永久仰讚云、

全聯旁聽席上之張總理夫人

對支回顧錄出版
本報創始者中島翁心血結晶

【東京】以畢生事業、獻身於中國研究而爲日華親善獲碎之已故翁之畢生事業『對支回顧錄』正續編上下二卷五千頁、最近費十年之歲月完成之、爲出版完成紀念並「中島翁追悼會」、七日午後五時半起、於帝國旅館開催之、當夜到場者有服鍋者、小磯國昭、佐藤安之助、津田靜枝、海軍中將一宮房治郎、緒方竹虎等、發起人之阿部信行、井石根、本庄繁、各陸軍大將、收嚴仲顯伯、本多熊太郎、頭山滿翁等約八十名、首由阿部大將起立、對中島翁至八十四歲之現在、實頌該翁之功勞、並祝健康、後有該翁之謝辭、然後有由近衛公寄到祝辭被讀、當夜八時後、於歡談裡而行閉會、

中島翁爲明治時代最馳名之三浦觀樹將軍之甥、明治三十年、以日華親善爲職、須由新聞作起、當時乃創期的向中國人創設漢字新聞閩報、首於福建省福州創刊、以後迄至三十三年、於北淸事變後、硝煙未滅中、又於北京創刊閩報並順天時報、又於日俄戰後之奉天、創盛京時報、大正七年、在哈爾濱創大北新報、其他蒙古字新聞亦行創刊、前後多大之活動、昭和五年歸國之後、乃於神奈川縣大船町長壽寺、度悠然之生活、此次之該翁匠心之作『對支回顧錄』、乃昭和八年、於東亞同文會內、以近衛公爲委員長、設以「對支功勞者編纂會」、中島翁特被招、當編纂此書、於昭和十一、十二年先後完成『對支回顧錄』正編上下二卷、該書以由明治初年起、至中國事變間之日華交涉爲中心、插入對華功勞者八百人之記、乃貴重之文獻、與來完成之續編與上下二卷爲同樣內容、將生存之功勞者五百人列傳、豫以詳細記載（見圖中島氏）

花田准尉紀念碑落成
昨隆重擧行除幕式

【哈爾濱】故花田准尉留「門魂北鎭」芳名、在諾門罕夏空擊墜敵二十八機、赫赫武勳、歸哈爾濱原隊、而於第一回空中戰鬪演習、不幸殉職、此故花田富男准尉殉職紀念碑之除幕式、於三年祭七日午後二時、由市空協哈爾濱支部主辦下、在殉職地點市內大道街外人墓地前擧行、於哈警樂團奏「鎭國曲」中由故准尉之叔子松田美穗嬢（二）除幕、碑爲花崗岩製、文曰「荒鷲之華故陸軍准尉花田富男殉職紀念碑」、其前全體參列者對空中武神景仰之感益深、繼由空協支部長袁市長、由鹿兒島來哈之故准尉嚴父花田末吉氏、都富關市長、○○部隊高橋中佐等、奉奠玉串、於讚美大空勇士樂聲中閉式、式後、花田末吉氏談稱、於軍官民各位之絕大同情下、擧行此盛大之建碑式、感激之至、憶有人詠曰、海上之征屍浮水、空中之戰魄作雲、不意彼化爲雲、更蒙諸位愉溫情、彼在地下想亦欣幸、

香港神社即將落成

【香港】關于香港神社之造營已以用地大正公園爲中心、在在進行工事、五日樺太神社之政所澄氏已以神宮就任、開始本格之建築、故不久於香港島中央部丘陵之勝地即當現出其莊嚴之姿也、

蒙古喇嘛九名赴日留學

【張家口】由德化、百靈廟等、喇嘛訓練所選出之本年度第一回蒙古政府派遣喇嘛留學僧九名今爲赴日本留學、七日乘張家口處列車出發、一行在奉天經滿蒙會館、習日本語等之滿蒙會館、預作約一年間之予備教育、後赴京都智恩院修日本佛教之精髓云、

風箭

△…必勝全聯、亦以本日閉會、會期終了在即的當兒、論議愈增熱與意氣、眞個相應興亞的家族會議、就中、一人不缺席、每日午前九時精勤滿奉天省協議員一行、殊示全滿第一的大奉天省代表之面貌、

△…除了正午一小時間的午餐時間以外、直坐到午後七時、繼續更出席夜間的懇談會、國邊宿舍時、已十二時過了、於最終日在明日八日在會議中座的天寨食堂吃小米混食飯盒子的一行人、都說「挺起胸膛兵隊」、看、大奉天代表之勉者、

金城 有聲電影院 五胡同
今天兩大貢獻 馳名南北滑稽大王
李少芳滑稽劇團
十二日 全部古裝奇案 九日 一古裝齊集 十日 預告
映期 九日十一日 藝華 魂陸露明 主演

光明 電影院 勸業商場內 電(四)二一八八
新光歌曲團特別出演
夜歌 李齊原著 保重導演
九日十日十一日 李麗華 曹俠 楊柳 張翠英 上官之珠 五大明星合演
歌唱愛情片 玫瑰飄零

雲閣 電影院 北市場 電(二)三五九
八日九日 只演二天
新版 國華公司古裝名片
西胡記
周璇 白雲 主演
下期新片 女殭屍

天光 大西關五斗居 電(二)三二七八
八日九日 滿映出品
風春野草
下期上海新片 學府風光

亞洲 電影院 小西關電車路 電(二)三七九一
新茶花女
藝華公司出品歌唱歌片 新片三日起九日止七天
今日臨賞 滿映時報一八六輯
李麗華主演
下期 雨夜槍聲

光陸 城內中街路南 電(四)三六三三
八日九日 新華公司偉大名片
一串珠
李紅 主演
下期 學府風光

國際劇場
新茶花女 李麗華 梅熹 主演
寶塚少女歌劇團前賣券
新國民歌劇團
下期預定公演

徹底拒毒運動
禁煙週間行事已決定

【承德】爲期鴉片斷禁政策厲行、普及排煙拒毒運動徹底、使癮者早離苦海、而登健康之域、本省特利用十月十二日之禁煙紀念日、決自月之九日起、至十五日止、實施禁煙週間、承德縣公署保健關係側、基於省方之趣旨、爲圖週間內宣傳徹底起見、除於街內主要處所粘貼標語、洋馬車揭懸禁煙紀念小旗外、並擬由滿揭布標語之汽車、撒布傳單、及街內各學校學生、由省縣保健側引率遊行宣傳、其撒放傳單之汽車及學生遊行之路線、預定如左

△汽車撒佈路線
自縣公署出發、經西大街、東市街、紅橋、南營子、火神廟、離宮前到獅子溝而終止、

△學生遊行路線
十日午後一時起、由省公署前出發、至南營子觀光局前解散

△同
十五日午後一時起、由縣公署出發、至省公署前解散

星火燎原
國民生安寧確保資源
牡市實施防火週間

【牡丹江】深秋風高物燥、偶有不愼、每易釀成回祿之災、諺云「星火可以燎原」誠斯謂也、牡市民警覺火災之可懼、普及防火思想、用圖民生安寧確保資源起見、特定於自三日起至九日實施防火週間、以鄰組爲主體、宣全市民展開防火安全運動、分區實施防火檢查、使全市民整頓防火施設、防火事項、以鄰組回覽板佈告全市、指定各家庭之主婦爲家庭防火責任者、加強防火責任感、力圖防火之徹底、在此週間內務須官民協力、實踐防火運動以期明朗都市之育成、茲將防火須知誌左、希市民謹記實踐

防火須知
一、清掃院內、整頓易燃物品
一、清掃鍋竈、易燃物勿置廚房內
一、常期準備防火用水
一、制定主婦爲家庭防火責任者、實施火災檢點
一、實施就寢前之火災檢點
一、防火器具之整備
一、煤炭之完善處置
一、勵行煙筒清掃
一、漏電之檢查
一、發現火災時務須急速報告消防隊

發揮協和奉仕精神
組奉仕班助農收穫
中央及省縣旗協力分四班出發

【承德】中央與省方、爲適應大東亞聖戰必勝体制期官民一致協力、邁進與農增產之達成、擬由中央及省縣旗日滿系關係官組成勤勞奉仕班、首先赴各地農村、調查農民之動向、生活之狀況、以確立增產集貨之基礎、並發揮協和奉仕精神、協助農民從事割地打場、貯藏等項工作、庶實現增產計劃之實地考驗、刻省署已準備就緒、決自本月二日起、預定以二十日之期間、分爲四班、赴承德、隆化、圍場、喀右等四縣旗、實施協力農民收穫工作、同時更攜帶多數藥品免費施送、足徵王道下政治、首以愛護農民爲始務云、

識字運動週間
舉開講演座談會

【承德】基於時勢之需要、爲期獨立國勢發展、國民須有高尚智識方足應付裕如、爲倡導一般國民對讀書識字之關心起見、自七日起、全國展開讀書識字周間、舉行諸般行事、喚起旺盛之讀書慾、承德街民衆教育館爲達成以上趣旨、開放圖書館、陳列稀有之書籍、無料任人觀覽、並散佈傳單、張貼標語、更於各學校舉開講演及座談會、喚發讀書識字之意義、一掃文盲、增長國民之智識、希市民屆時務各踴躍參加、茲將其講演日程誌次

十月七日午前十時起、散佈傳單、張貼標語
八日午前十一時獅子溝區公所舉開講演座談會、講師任其傑、劉紹卿、參加者獅子溝全區民
九日午前十時文廟學校同講師郭增祺、參加者頭道牌樓、糧市潘家溝全區民
十日午前十一時牛圈子溝、同講師馮惠、劉紹卿、參加者牛圈子溝全區民
十一日午前十一時紅石礦區所、講師李仲芹、劉紹卿、參加者河東、紅石礦全區民
十二日午前十時南營子南國優講師、白元良、參加者陝西營、三官廟、草市各區民
十三日午前十時東興市場學校、講師國麟祥、參加者小南門、火神廟區民

爲謀會運動強化
訓練中堅會員
決于十一月初旬開始

【檢閱】協和會檢閱縣本部自事務長李鴻揚氏着任以來、對於會務、力謀整備強化、不遺餘力、確已收吞顯着成果、近復鑑於內外情事之緊迫、時局非常、若非充分發揮總力運動、強化推進、殊難完成高度國防國家建設之基礎、然推進力之據點、厥爲占會運動最先鋒第一線之各分會中堅會員、誠爲有力、爰擬立計畫、申請上級本部、擬於十一月初旬開催中堅會員訓練會、以收會運動強化之實效、茲將訓練計畫案、略誌如左

一、期日 十一月初旬
二、期間 一週間
三、人員 九〇名
四、場所 青年訓練所合同食宿
五、經費 省本部支拂
六、旅費 分會拍負之

於大東亞建設博覽會興農開拓大共進會
錦省出陳家畜受賞
今後本省畜產發展實堪期待

【錦州】大東亞建設博覽會興農開拓大共進會、業於新京舉開、於該共進會出陳之錦州省家畜、馬匹二頭、綿羊九頭、除綿羊二頭外、其他已全部受賞、昨五日午後三時於省公署東側興亞會館舉行隆重之賞狀傳達式、今後本省畜產之發展、實堪期待云、

官民多數參列下
舉行賞狀傳達式

興農開拓大共進會賞狀傳達式、五日午後三時於省公署東側興亞會館、由省長以下縣旗關係者、滿洲畜產會社、羊毛會社、受賞者王殿卿外六氏等、多數參列下、舉行嚴肅式典、國民儀禮後、首由楠產科長報告入選經過、次由實業廳長致詞、及省長訓示、暨多訓勉、全員莫不詞之勸容、繼之由省長傳達賞狀及賞品、最後由民事公會總務局長致祝詞、至午後四時閉會云、

家畜受賞者

興農開拓大共進會錦州省出陳家畜受賞者

一、馬
一等賞一千圓 副賞一百圓 鞍具頭絡各一式
種類、性別、年齡、產地、出陳者
雜種、牝、三歲、黑山 王殿卿
二等賞五百圓 副賞五十圓 鞍具頭絡各一式
雜種、牝、三歲、彰武、袁景儒

二、綿羊
二等賞一百圓 副賞花瓶一個
美利堅改良種、牝、二歲、黑山、趙邦清
三等賞五十圓 副賞煙灰具
美利堅改良種、牝、三歲、錦縣、梁慶盧
同、同、同、三歲、錦州、哲春瀛
四等賞
美利堅改良種、牝、義縣、張柏林
同、牝、錦縣、梁慶盧
同、牝、同、劉希禱
同、同、錦州、哲春瀛

王省長訓詞

本日爲舉行興農開拓大共進會褒賞傳達式典、本省長得與各位會聚一堂、躬親授與、不勝欣幸、適逢建國十週年佳辰、凡一慶祝式典、莫大隆重舉行、只就產業一方面言、在七月間我省曾舉開第三回畜水產共進大會、卒由於關係諸位之努力、及其他各機關之協助、已博得各方好評、此次畜產部門、又在中央主催下之興農開拓大共進會、中以出陳馬二頭、竟獲得一等二等綿羊九頭入賞七頭、有此良好成績、我錦州省實覺光榮之至、亦正可表現我錦州省開發畜產之成果、故對於擔當畜產諸位及關係各位本省長深表謝意、在我省區於滿洲西南、氣候溫和、牧草豐美、綿羊事業、夙著聲譽、此次獲得優勝、理所固然、對於畜馬事業、亦未曾落後一步、試觀八月中於出場馬政局主催之長距離挽技時、我省載馬選手、以既往之技術經驗、而發揮、我省馬匹固有之體力、曾獲得第三位之榮譽、由此即可証我省畜產事業之今昔矣、其他家畜雖未出陳、而畜牛養豬等類、各部門之飛躍進展、亦可想見一班、故我省雖以綿羊省著稱、今後願更進一步、而獲得畜產省之名譽、是所厚望、然而現在正置大東亞戰爭、益態向聖戰完成途上邁進中、我滿洲國亦大東亞共榮圈之一翼、對於增強資源之供給、務須充足、而尤以重要畜產確保上、希官民一致協力、以期聖戰早日完遂、大東亞共榮圈堅實確立、以上簡單數語、願與諸君共勉之、

殖產科主辦懇談會
各受賞者暢談經驗

【又訊】更午後六時、於滿洲飯店由省公署殖產科主辦下、各關係方面及受賞等約三十餘名參集、舉開懇談會、記者歷訪受賞者三氏、該三氏暢言育之經驗談如左

△王殿學 余乃黑山縣姜家村一農民、三年前承縣當局之指導、方得購進此牝馬、對發育特別留心、更因其骨格端正、故愛若掌珠今次幸得入選一等、實不勝感激之至、並對縣、省各方面之厚意深表謝意不止、然今後唯恐飼料不足切望當局與以補助云

△袁景儒 余彰武縣對畜產業即大事提倡、留意、此乳馬乃三年前於太平村馬種交配後產生者飼育方法與普通馬相同、惟性情馴順、實乃不可多得者、今承各協力、幸入選二等、實欣喜不已、今後願更盡一層努力、以便於大東亞聖戰完遂途上克盡槍後馬之確保實任云

△哲春瀛 本人養綿羊、已有十年之歷史最初所養爲在來種、五年前乃改飼美利奴改良種、查綿羊體質最弱、而春季剪毛後尤屬嬌弱、最宜格外小心再多季分娩時、亦不可忽略、綿羊係體格大、易於難產也、余本諸十年來養育之經驗、認爲育綿羊成功之捷徑首在注意繁殖、淘汰不良羊種、並嚴禁近親繁殖、其次則留意於夙日之管理、自不難操左券也、於高唱有畜農業之今日相信綿羊之養育乃農民最理想副業之一、其發展尚待吾人之努力云

東亞指導國日本語
十億民族皆須習得
日滿華權威者一堂研究會

【大連】在滿日本教育會南部會以爲大東亞建設之同時、所謂指導國之日本語、即爲將來大東亞語、故東亞十億民族、皆須習得、今次與大連之初等教育會共同主催、並由州廳、大連、旅順兩市後援、自十四日起至十六日、開催日本語教育研究會、內地朝鮮、台灣、滿洲、華北、關東州內各中等、及初等科之國語科權威者、計二百餘名參加下、研究日本語如何普及方法、其日程分列如下

△第一日（十四日午前十時於大連伏見召公學堂）一、開會式、二、研究發表、△第二日（十五日午前九時、於大連沙河口公學堂）一研究授業、二公學堂高級授業共同參觀△第三日（十六日午前九時於旅順高等公學堂）一、朝之行事（點呼、作業、朝禮）二、研究授業、

無線電

十月九日（星期五）

午前
七、〇〇（新京）報時國歌新聞
七、三〇（大連）建國體操
八、〇〇（新京）初等日本語講座高宮盛適
八、〇〇（新京）唱片一、管弦樂歌劇輕騎兵序曲（修貝爾特作曲）二、鋼琴獨奏與二重奏1樂興時（修貝爾特作曲）2軍隊進行曲（修貝爾特作曲）三、管弦樂（修壽拉斯作曲）
一一、五〇（奉哈）經濟通訊
續（新京）唱片
午（新京）報時

午後
續（奉天）奉派大鼓回盃計（二六）霍樹棠
〇、三〇（新京）新聞
一、〇〇（奉哈）經濟通訊
三、三〇學校放送（齊齊哈爾）齊齊哈爾初等學校教授實況一、（錄音）（新京）
二、文教通訊
四、〇〇（新京）新聞
四、三〇（奉哈）經濟通訊
六、〇〇（哈爾濱）兒童時間一、朗讀松江之歌哈爾濱市公立撫順街國民優級學校學生張保全二、唱歌1紅日高懸東海頭2山大路西亞3雁群4朝5月亮走6讓國坐7勤勞奉仕歌哈爾濱放送兒童唱團指揮祝捷后
六、二五（新京）兒童新聞
六、三〇（新京）中等日本語講座五百木元
七、〇〇（新奉）報時新聞告知夜間節目豫告
七、三〇（新京）講演識字與讀書（民生部厚生司長曲秉善）
七、五〇（奉天）相聲歪講三字經奚醉生李永春
八、一〇（新京）話劇識字樂新京文藝話劇團藤導松水
八、四〇（新京）新聞生活須知
九、〇〇（哈爾濱）舊劇中繼春秋筆由哈爾濱中央大舞臺中繼北京扶風社劇團主演馬連良李玉茹
一〇、〇〇（新奉）報時新聞告知明日節目豫告
一〇、三〇（新京）評詞五女七貞（一六五）宋桐斌

肉商高價被檢舉

【鳳城】鳳城南大街福順祥牛肉組合經理趙吉祥、只顧利而忘害、當此經濟統制之下、該趙某竟乘仲秋節機會、每斤牛肉私售一圓三角、而公定價格爲一圓、趙某竟惟混商民、私售一圓三角、不幸於昨被警查知、傳署取調、聽候處治云、

圖客貨輸送完璧
募學生習字圖畫
丸山承德驛長四日放送輸送趣旨

【承德】滿鐵爲期決戰下客貨輸送之萬全、目下亘全滿實施特別訓練中、爲西南關門之承德驛、對於基礎基準兩訓練既已實施終了、更自本月一日起、展開總括的特別訓練旬間、三日午後一時起、在興亞塾舉開荷主懇談會、與利用者方面交換具體的意見、以期積極的更樹立進一步之方策、業如既報、在該旬間中爲圖戰時下客貨輸送之安全萬無遺憾、並使該工作普及宣傳、喚起一般之認識計、特向日滿小學生募集習字、圖畫、充分促進輸送上之知識、並現業員訓練之達成完璧、又於四日午後、由承德驛丸山驛長、於承德放送局、以「鐵路輸送」爲題、實行放送廣播、藉使輸送之重要性浸入街民頭腦云云、

電電管理招開
管內局長會議

【承德】電電承德管理局爲期於斯時局下、以業務之整備、並一心會之活動促進爲目標決由八日起、亘三日間、舉開管內局長會議、會議之內容如次、
第一日（八日）午前八時於承德神社前集合、參拜承德神社、忠靈塔並行詔書捧讀式、於一心寮舉開會議、首有杉山局長之訓示、業務報告、建議事項
第二日（九日）業務研究會一心會活動
第三日（十日）各個協議事項等

大菜市各商合併說
能否實現刻正研究
販夫出產家必使之安心

【大連】大連市菜町市設御賣市場、爲整理蔬菜、水果交易圓滑計、會特下令派員分赴四鄉警官派出所、按設關卡、專事收攬一般農村產品等項、已誌報端、經過成績、大有可觀、一時市場出售之各色蔬菜水果、果積如山、非獨無缺少之憂、而市價較比公定價低落約有半數、因日滿市民、得以飽需、則感激莫銘、惟聞市場各代理出售之家、將有取消之說、不知確否、依刻下該市場整理之規律、井井有條、賣渔者出入門時咸持牌証、賣者（出產家並代售之商）、均按公定價格交易、各有各個主顧、但皆勿違公價、至於暴利者也全然滅矣、如斯以還、即各該市場之代理商、不便歸併市場、亦然何不佳之處、（查水果、蔬菜的不拘如何有妙奇貯藏之法、難免其經久自腐之弊、至於終日活動於街頭之小販人等、一家老小數口之家、全持其所得而生活、倘如市場當局、實行將各代理家歸併一起、效配給方針而行時、非獨多年成績之各代理菜商悲鳴、而販夫走卒因守配給規矩、排成隊式、按次領配越過幾多時間、將菜、果領妥待辦往無市時、早逾午刻、其終日難將菜銷完、其餘利安在、生活何有故雖此設屬實、不足可考、但在整理之間難免無此種方法設想、至於將來能否實現、決定加以相當考慮、期使各方咸獲圓滑而後已耳、

農村勤勞奉仕班
分九班分別出發

【承德】際於秋成農產物收穫之時、省公署與縣旗關係官相提攜、編成農村勤勞奉仕班、自二日起至二十一日止亘二十日間、分赴各村、協助農村收穫工作、以舉增產報國之實績、而期昂揚官民一體融親協和之精神、詳情業如既報、出勤地爲承德、圍場、隆化、喀右旗、該奉仕班、以喀右旗者計共三班、赴其他三縣者每縣二班、省實業科已派遣山本技士以次四名參與奉仕而出發預料此次之成績定必極爲優良云

期本年糧穀蒐集萬全
承德大量增設臨時收買所

【承德】爲圖省內糧穀之自給自足、及集貨之確保、更酌核經費等之特殊情形、並參照去歲所造之實績、對於本省內新穀年度之交易場、特加以全盤核計、各縣旗依情勢、加以減少及增設、如向來指定之收買所、計爲三十九處、此次除去豐寧縣大雖、鳳山、灤平縣灤河翁牛特右旗大廟之四交易場之指定收買所外、共減爲三十四處、又去歲喀喇沁左旗、敖漢旗之收買所僅七八處、現今對喀喇沁左旗及同右旗、並青龍縣等三縣旗、每一村設置臨時收買所一處、至翁牛特右旗設置十處、其他縣旗多則設置七處、少則設置四處、以期內地農產物蒐貨登市之萬全無憾、對於本年度農產物蒐貨之對策方針、經與農合作社省聯合會議商理事談稱如次、

參照去年度之實績、將交易場及指定收買所予以減少、而以增設臨時收買所爲替代、以期內地農產物蒐荷之萬全、自本月半起、各地蒐荷工作、將一律活潑活動、獎勵早期登市、雜穀十一月末止、米穀十末月止、每交納一瓩、則給以棉布一反之優先配給而對先於大麻之登市、更特殊配給豆油及車軸油、棉布等、希望本與農報國之精神、迅速登市交納爲盼、

熱河省之情形、與他省相異、無論以自給自足爲主眼、而期蒐貨之完成、並冀免除從來由配給之影響今年度比較去年、約增二、三成之豐收、其蒐貨非常可以期待也云、

稅捐局長會議

【承德】爲研討明年度稅務推進方策、及家屋賃貸價格之改正事務、特於昨、於稅務監督署承德出張所會議室、召集熱河及興安西省各稅捐局長、舉開稅捐局長會議、出席者除各稅捐局長外、計有錦州稅務監督署第野副署長、森第一科長、濱田四三股長等、來賓側計有協和會王囑託、地政局福島係官等多數涖臨、第一日自午前九時開始、開會如儀後首由第野錦州稅監署副署長致訓示、繼由森第一科長、就家屋稅賃貸價格應改訂之事務、予以詳細說明之、午餐後少憩、午後繼續開會、逐條加以審議、迄午後五時閉會、第二日、一同參觀本街市容、由芳野副署長、及森第一科長等、實行終日實地模範調查、予以切實之實際指導云、

期教化釋犯趨於正路
將設置保護收容所

【承德】從來爲各方面所注重之釋犯保護問題、以往並無保護施設、惟取放任之措置、此於罪犯開釋後之教化、感誘、俾趨於正途之情勢上、似稍遺憾、協和會縣本部等及於此、爲此等釋犯得浴王道樂土之惠、共沐樂土之幸福、特擬設置釋犯保護收容所、已由道德會、紅卍字會、省文教科、街公所等斡旋、近日將可實現、一俟神社秋祭終了後、即由關係機關行協議準備、設收容所、計分宿泊所、職業輔導、並其他產業厚生部等設置、而對於思想犯、更充分施以精神教育、俾改悔素行、趨於良善、共爲興亞大業盡其勞力、其成果頗可期待也云、

全州公學堂生徒
珠算競技大會

【大連】紀元二千六百年記念行事、自去年以來、繼續實施、今更由大連協和實業學校主催、自三十日午後零時起、開催第三回關東州內公學堂珠算競技大會、參加者全州內公學堂兒童、不問年齡及男女、實施方法種目分別如下、
一、分別種目競技、二、個人綜合競技、三、團體綜合競技、四、三人競技、

東商議員團來連
稍憩後乘車北上
目的在慰問東京村

【大連】東京商工會議所議員一行六名、以約二週間、視察滿洲、華北、華南各地經濟、由團長東京商工會議所副會頭水口達氏率領下、於上月廿九日來連、下埸憩息之後、乘車去新京、聞該一行與新京商工團於日、滿兩國交流并金融問題等、有所懇談、後去奉天參觀各工場、再去華南、北各地、依水口團長離連前對往訪記者談話如左、

滿洲此行、首於新京開懇談會、慰問東京村爲主要、萬貫山之東京村、乃厚生省、東京市、會議所合同經營者、現有百二十名之開拓民、現日本內地中、小商工業者正在準備、小賣業者之整備、第一次有二十一業種之業者辦廢、此等業者預定全部送往東京村去云云、

黑山縣林野保護取締規則
現已正式公佈

【黑山】本縣縣長張昭瑛氏、產業科長徐大勳氏、並農林股長張德純技士、雨谷氏、爲謀黑山林業進展、並森林保護其繁榮起見、於共同研討之下、而以實業赤誠報國爲目標、遂基於康德六年產業部令第四十三號之規定、制定林野保護取締規則、於上月中旬向民間公佈其規則如左、

林野保護取締規則
第一條 關於林野保護取締除法令另有規定者外依本令之所定
本令所稱林野者係指國有林野外之森林及原野而言
第二條 於林野不得左列爲之行爲但受縣長之許可者不在此限
1、於林野內開墾
2、土石、草皮、樹根之採取或採掘
3、於造林地內放牧牲畜
4、於林野內點火其開發生山火原因之行爲
5、標柱標識其他設施物之移轉毀損或卸却
6、其他違返林野保護趣旨之行爲
第三條 民有林木之伐採非受縣長之許可不得爲之但供自家之薪炭材等不在此限
第四條 欲呈請前條之伐採許可者須經由該街村長向縣長提出依另紙第一號格式之呈請書
前項呈請書須附具証明該林木伐採權限之書面
第五條 依前條呈請伐採許可之地域認爲該當左列各號之有必要時縣長得不予許可或限制伐採之方法地域期間樹種或數量而許可之
1、國防及治安上有必要時
2、爲防止土砂崩壞及流失有必要時
3、爲防止飛砂有必要時
4、爲防止水害風害有必要時
5、爲防止因墜石之危險必要時
6、爲涵養水源有必要時
7、爲保護魚類有必要時
8、爲航行目標有必要時
9、爲保存風致有必要時
10、爲保護資源有必要時
第六條 依第三條呈請伐採之樹種及出材之用途於國防上或產業開發上認爲有必要時縣長得不許可其呈請或指定用途販賣地點或販賣價格而許可之
第七條 縣長基於第三條之呈請許可伐採時須發給伐採許可証
第八條 縣長對於當地住民得命以驅除害蟲及其他林野之保護
第九條 縣長遇有違反第二條者時對違反者得命以造林及其他於復舊上必要之行爲
第十條 依前條受命令者如怠慢命令時縣長自行義務者應行之行爲或使公共團體爲之
前項所要之費用按國稅徵收法之例由義務者徵收之
第十一條 縣長對於林野內墓地之所有者或管理者得命爲防火上必要之施設
附件
一、本令自公佈日施行之
一、關於從前依產業部令第四十三號規定之民有林木伐採限制縣令自本令施行日廢止之

關於乙種化學藥品需要申請徵收之件

茲徵收康德九年度第四期並康德十年度間乙種化學藥品之需要申請務希按左記要領速辦理手續是荷

要領
一、提出書類
（一）康德九年度第四期需要申請書（自康德十年一月至三月止）第二號樣式（二）康德十年度間需要申請書（自康德十年四月至康德十一年三月止）第一號樣式（三）康德九年度第四期並康德十年度間需要申請總括表（需要申請品目一表總括者）
註一未提出總括表者需要申請恕不受理、格式本協議會備有
一、申請書提出份數 每頁記入一品提出正副二份（用紙之規格日本標準規格B列五）
一、總括表提出份數 正副二份 注要事項
一、截止日期 康德九年十月三十一日嚴守
一、需要數量算出說明詳細記入、前年度同期之使用實績詳細記載、一、代用品代替可能者其品名數量記明
一、規格記明
例如 洗滌炭酸石灰與炭酸石灰、鹽化石灰乾燥用、冷凍用等硅酸曹達、一硅二硅三硅等、芒硝結晶無水、精製無水、粉末無水（鹽田芒硝不配給）

康德九年十月八日
奉天市敷島區協和街五段二五號
乙種化學藥品輸入配給協議會

感謝久淋愈

啓者鄙人罹患淋病在江省先登患淋年餘百藥不效余素知奉天大東城門裡北塞行胡同濟世藥房家傳成藥治花柳梅毒經閱各病皆有奇效即介紹購十二元雙料淋濁靈服兩料其淋病根除大小便排泄暢服後則暢余代爲登報略表謝忱此啓
奉天市中街光陸電影院張××白啓

株式會社 志城銀行
資本金國幣壹千貳百萬圓
本店 奉天市一德街六段第八二號
支店 一心街・大北街・義光街・協和街 鐵西・赤峰街・鞍山市・撫順市

日本大學
總長 法學博士 山岡萬之助
◆學部＝法學部、文學部、商經學部
◆大學豫科＝文學部豫科
◆專門部＝法、政、商、經、宗、拓、各科
◆高等師範部＝修身公民、國語漢文、地理歷史各科（以上東京神田區三崎町）
◆大學豫科＝文科（法・文・商）理科（工）（東京世田谷區上北澤町）
◆藝術學園＝學部、專門部（東京板橋區江古田町）
◆學部＝工學部、齒學科（東京神田區駿河臺）
◆專門部＝齒科、工科（同）
◆高等工學校（同）
◆學部＝醫學部、齒學科（東京板橋區大谷口町）
◆專門部＝醫學科（同）

本支社廣告事務
請通電話
二一一八九七

各種壓力機械 切斷機 專門製造者 奉商品目錄
壓力機械 奉天市營業町一番地 滿洲プレス製作所 電話(三)二六五八番

考試必備袖珍叢書十二種 每冊三角 特價八扣
常識要覽 常識快覽 建國精神要覽
常識須知 日語口試要覽 常識便覽
常識問答 國民道德要覽 算術要覽
常識新覽 時局常識要覽 時局常識快覽
田偉疆編
最新版
國民優級學生升學 受驗準備精華
全書一冊 定價壹元五角 現售特價八扣 郵費一角二分
外埠書局均有代售
總發行所 奉天市鼓樓北 章福記書局

貯蓄備銃後之彈丸!!
東京・日比谷
第一生命保險相互會社

奇神丹
【本劑之活用】本劑爲滋養調健精神爽快口腔芳香保健救急起見所有暑疫流行時心神煩悶時口中惡臭時使用 暑暖時執務用功時疲勞倦怠時船車旅行時運動步時集會觀劇時宴會喫煙時飯前飯後時訪問接客時等皆可應用之且常服之無罹病之患

新義洋行奉天支店 奉天市朝日區淺光街五段
新義洋行 大連市常盤町二八
香港上海銀行二階

美術印鐵 機械製罐
顏料罐化粧品罐藥罐瓶蓋以及諸般雜罐
奉天大北街四段一九〇號電話四－三八四六番 瀋陽印鉄製罐廠
大連尾上町一二八番地電話三－二三六六番 盛德製罐廠生記